盛京時報

發行 康德新聞社 新京特別市中央通三四號
發行所 康德新聞社奉天支社 奉天市大和區加茂町九號
定價 每月一圓五角 每份六分 廣告刊費每行一圓(四號字) 另議

沈敵巡艦一隻

帝國潛水艦殊功

【大本營發表】(七月二十八日十五時三十分)

帝國潛水艦、七月二十日、在聖克里特巴爾島南方海域、與舊金山型巡洋艦一隻及驅逐艦三隻以成之敵部隊相遭遇、突破驅逐艦之警戒網、肉迫該巡洋艦、加以攻擊而擊沈之、

潛入敵地索求好餌

以必殺精神魚雷發必命中

【東京二十八日電】廣漠太平洋上、日本潛水艦作戰範圍至廣、從事捕敵之日本潛水艦、其勞苦有非言語所克罄道者、而科學之無線電測定機發達、航空機、哨戒商團亦增大爲補潛水艦勳力、之夜間浮揚困難自激、反之開始以來、以新喬治亞島爲頂點之激鬥此伏彼起、於索羅門群島海域、敵誓死狂奔於補給之道現下日本潛水艦〇〇、深入敵地不分晝夜、從事索敵、七月二十日午後、長時間、潛沒之艦內空氣、混濁、突如警戒電鐘不斷的響着、乃在極度緊張視、各就配置蓋船長發現敵舊金山、型中巡一集驅逐艦三集直衛下嚴重警戒航行中之敵艦、日方乃立於有利之位置待好敵出砲艦內湧起突破驅逐艦警戒網擊破重巡之快意敵開始進入射界內之水中聽音機刻刻傳出 敵部隊迫近之消息 準備魚雷戰 已經發出 艦長泰然的於 敵前一瞬間擧了潛望否很好的在驅逐艦群之前眞是絕好的發射機會『發射準備』艦長之號令凜然而響警鐘也當當的響不久『照準正中發射之號令斷乎而下響尉忽然停止、數支之魚雷疑由艦防而躍出一秒二秒不能呼吸的緊張等着全中之響音的、好久的時間陸續的傳來了數響的命中音接着是大爆發音數響呵、桑港型之擊沈潮數九千九百五十噸速力三十三海里備砲二十时九門之敵巡洋艦如此沈沒於海底狼狽而亂竄的驅逐艦屢次將發出爆雷然而海底已經高呼萬歲驅逐艦之凱歌哪、

轉戰菲緬屢樹戰功

中西飛行部隊榮受感狀

【東京二十八日電】南方方面陸軍航空部隊最高指揮官前曾對於自大東亞戰爭開始以來、即於菲島方面及緬甸方面作戰、且累樹作戰拔群偉功之中西飛行部隊授與感狀、並褒其武功於全軍、其武勳尤得沐上達天聽之光榮、此旨、二十八日已由陸軍省發表、中西飛行部隊、於開戰伊始、即展翼於菲島、急襲美菲軍之飛行基地、即時獲得該方面之制空權、且協力地上部隊之迅速進攻、同時、尤展翼於全緬甸、自昭和十七年十月下旬攻擊戍斯基亞敵飛行場群以來、未幾、復協力英印軍及重慶軍兩面之航空擊滅戰及地上作戰在本年五月下旬、敵軍高呼奪回緬甸之際、終因西南

陸軍省發表(七月二十八日十六時)

對於自大東亞戰爭開始以來、即於菲島及緬甸方面航空作戰累樹偉功之中西飛行部隊前曾由南方方面陸軍航空部隊最高指揮官授與感狀、此次畏蒙上達天聽、緬甸反政作戰、而展開『阿剌干悲劇』、總之、該部隊對於航空作戰遂行上予以至大貢獻、且樹赫赫武勳、與迅速果敢之機動、而以其戰力集中於要所要點、厥響偉大戰果、不惟對日軍於緬甸附近地區航空作戰遂行上寄與至大貢獻、即寄與緬甸全局作戰之力、亦屬甚大、因其武功拔群、茲授與感狀

昭和十八年六月十日

南方方面陸軍航空部隊最高指揮官

中西飛行部隊長

感狀

中西飛行部隊

右者大自東亞戰爭開始以來以一年有半之期、給終作戰於菲島及緬甸方面、同時每戰必奏偉功、自昭和十七年十月下旬攻擊戍斯基亞飛行場群以來、不斷協力對印對華之南面航空擊滅戰及地上作戰且扣緬甸要地之防空等各般任務、而其間、即部隊長以下將兵之士氣、亦甚旺盛、尤因適切之指揮

王委員長會見記者

談述當前諸問題對策

【北京二十八日電】華北政務委員會王克敏委員長、二十八日午前十時、會見日華記者團、關於當前諸問題談述如左

剿共問題 爲華北當面最重要之問題、故政府已設置華北剿共委員會、舉全力擔當政策、勦共工作之重點與剿共委員會、亦行見於上月底舉辦、更剿共委員會亦推進於重點的設施齊急行地方武裝團體之整備即改編各種、自衛團體、爲保安隊強化剿共組織、

良官吏須徹底的處分、故愚近日巡視地方觀察實情後、着手官紀之肅正、八月一日返還上海共同租界、上海乃中國經濟之中心、昔英美曾以共同租界爲國民經濟破壞章碍確立戰時統一經濟機構中國經濟行將於新事態穩進、誠表慶賀

食糧問題 爲朱深前委員長、最苦心者、計策要綱亦已決定、對其實施顧爲努力、最近公布之食糧布告亦爲使全華北食糧需給之圓滑調整所行之根本方針、

人事之異動 徒使人心動搖、故必須避免、然不

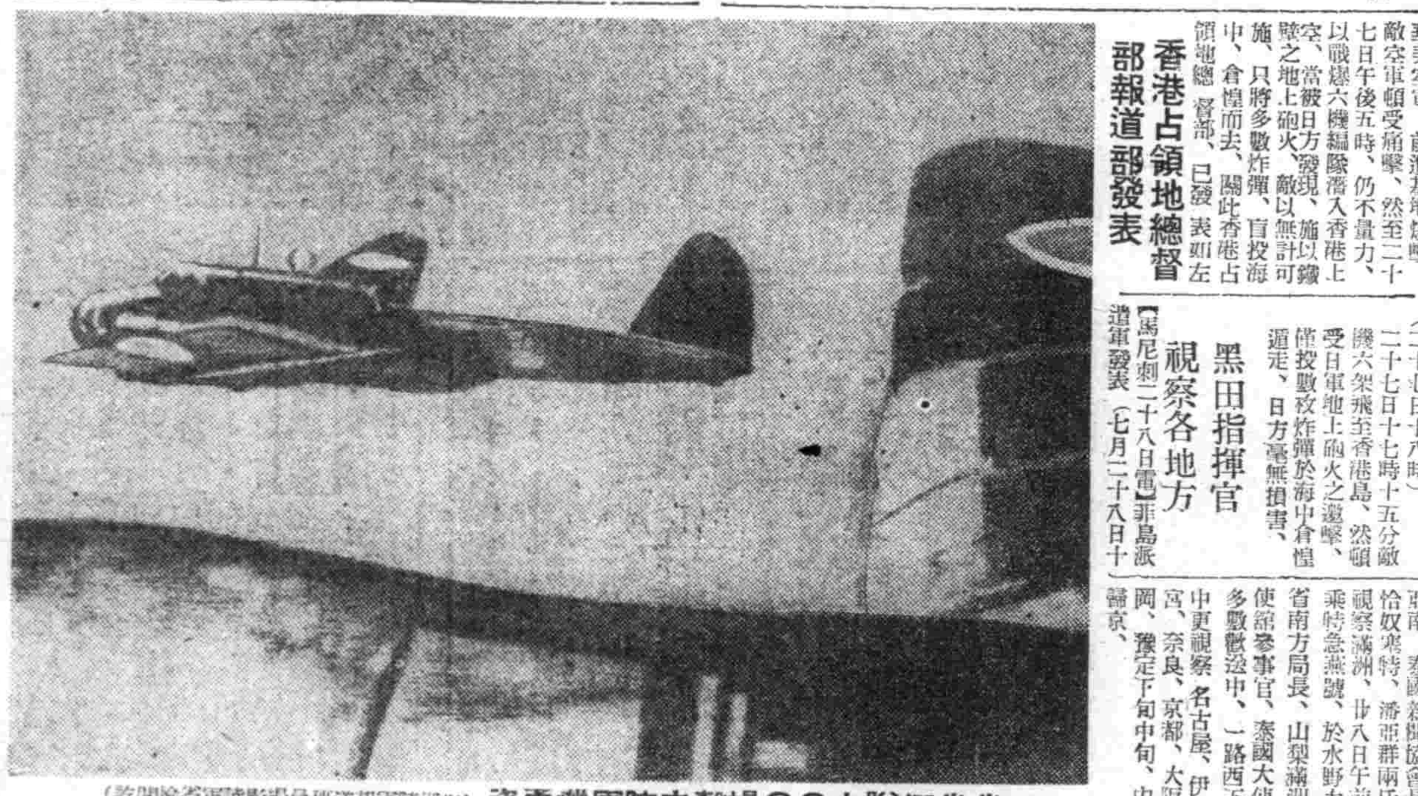

堂堂編隊向〇〇爆擊之陸軍機勇姿(陸軍省檢閱濟 陸軍報道班員攝影)

天顏咫尺無任感激

樹赫赫武勳諸將星參內

【東京二十八日電】在第一線、樹立赫赫武勳、最近歸還之坂口靜夫陸軍中將、安部孝一、服部武士、森茂樹各陸軍少將、並光榮授與感狀之吉岡洋陸軍中佐、二十八日晉宮、天皇陛下於午前十時出御外南御所、賜坂口中將、安部、森各少將拜謁、更次賜吉岡中佐、織田少佐拜謁、感狀並於謁、令又得拜天顏咫尺、光榮感激恐懼之中、御前退下後、更一同在南溜間拜受賜酒、對此御殊遇、恐懼感激、然後由宮中退下矣、

吉岡中佐謹話

【東京二十八日電】榮沐賜謁之吉岡中佐、謹話如左、本人此次榮蒙賜拜謁之光榮、洵無任惶懼感激之至、惟一拜蒙天顏、以護衛皇恩萬一之懸情、於安南南方之飛行基地、待攻擊仰光、命令之余之部隊(鐵門部隊)遂於十六年十二月待望之命令數下開始行動、在仰光上空、與敵機展開砲火以來互四月間、遂於翌十七年三月二十日始占領仰光飛行場基地、更向集結於雲南密集之中國空軍、與同偷布爲中心之美英敗殘空軍之途、迄六月緬甸之作戰、作戰之部隊、擊隊敵約百十機、余之部隊損失者、不過二機、部下們、以果敢的戰法、常與數倍之敵機對抗、英美空軍、比中國空軍、勇敢有奇襲的行動、然必須顧機材、彈藥之數量、若一路入惡條件時、即須用落下傘降下、及自爆等事、乃日本獨特之特長、敵若中彈一發、即不能戰爭、敵機戰法與技術極拙劣、而今日本學生層之大量志願者、亦能如此、猛烈威鎮大空而完全腐蝕敵之努力也、

織田作市少佐謹話

【東京二十八日電】我等部隊、一同唯身的努力所致、本人職務低微、今日乃蒙一生一代之光榮、恐惶感激之至、唯甚遺憾者、即部下中之戰死者、不能分得今日之光榮、昨日午前於靖國神社前、報告今日之光榮、以慰地下之英靈、此後唯有更一意向職務上邁進、以報鴻恩於萬一、是所譽悟者、余之部隊、由前年十二月三十日起、作戰開始、至昨年二月二十三日終了、此間於密爾哥爾、毛里布北方地區、斯艾由哈得巴德哈特攻行海上機動渡過作業最後於敦尼水道行敵前渡過、其後戰鬥最爲激烈一言難盡、水道渡過作戰、舟艇乘組員、出多數死傷者一同、當同〇完成任務、最後一言時中四郎西部〇〇部隊長之功績、部隊長常以百刀斯裡之舟艇機動爲目標、而行訓練、余曾在同部隊、先教育主任職務、此訓練生最大之效果、今更感服同部隊長先見之明矣、

歐寥爾地區激戰酣烈

赤軍屢思突進均被擊退

【柏林二十七日電】據統大本營二十七日正午發表、「一、東部戰線、時局二十六日、戰局無點、已集中歐寥爾地區、德軍於有力空軍部隊援護下、擊退欲由歐寥爾南方、東方並北方企圖突破德軍陣地之赤軍並擊破、多數、戰車、二、於庫里爾斯加正西北並蘇聯軍奪西北之赤軍、在戰車支軍並兩兵協力援護下、再行開始攻擊、與德軍激戰後、赤軍終爲德軍擊退在拔多孚湖南方地區之赤軍、復以新設強備兵力、於有力空軍援護下、對德軍陣地加以攻擊、與德軍實行至近距離肉搏戰、德軍戰鬥機、赤軍終被擊退、其受莫大損害、一、反樞軸於二十六日向靈來襲孚諾威亞、孚布雷扁及其他德國西北部海岸地帶、因之孚諾威亞市、發生多數死傷者、德軍戰鬥機、並高射砲、擊落來襲之反樞軸空軍中四發重爆擊機三十架、

樞軸軍應付有方

英第八軍難前進一步

【斯德哥爾摩二十七日電】據由西西里島前線傳來報道稱、於東部沿岸圍門地區、孟特哥爾里擊下英第八軍之前進、因樞軸軍之猛反擊、因而困難地形、而不得前進合戰局、已呈一轉、而移於巴雷爾莫東部沿岸地區、進出於此地區內、與巴領墜下之美軍以邀擊之樞軸軍間、有展開激戰之勢、反樞軸軍、占據巴雷爾莫後、發行擊備兵員、企圖由該市經海西納東進於海岸道路、已非常顯明、樞軸軍、爲粉碎其企圖於該方面集結相當之兵力、阻止美軍之進擊將告成功之勢、英國放送局前線特派員達內特云、西西里島之美軍並加拿大軍、向樞軸軍行決死的反擊、尤其對於在北部已雷爾莫地區之美軍、樞軸軍之抵抗、愈益激烈化矣、反樞軸軍司令部、於二十七日發表之公報亦謂樞軸軍對於反樞軸軍之抵抗於過去四十八時間、與爲激烈之意、東部戰線英第八軍由加達尼亞市、滴距該市之西南部、續行『激烈的戰鬥』中、一方德軍、增強兵力爲目標、橫斷海西納海峽、有陸續輸送兵員並資材之勢英報特派員門里之述說、『以德軍兵員〇〇名使用極多數大型輸送機油加斯五二、而行增強兵力、西西里島攻防戰、漸入於決定的階段矣』、

香港蒙疆間郵政開通

【香港廿八日電】香港通信當局發出公告謂、自八月一日起香港與蒙疆開始交換掛號信件、及普通郵件、郵資方法與寄往日本內地及華中華南各地相同、平信郵貼日金十二錢、開通信當局並準備在最近期內與中國北方各省市、開始交換掛號郵件、

奉天地區航空大會

(日期)八月一日午前十時(場所)奉天飛行場

大東亞戰下、擊滅美英之戰局、日增苛酷、當此航空決戰呈現淒愴無極景象之秋、而對於大空熱意、表達愈趨翹昂之滑空機獻納運動、今已瀰漫於全滿及關東州、化爲熾烈之熱心、顯示無限之贊意、方是時也、本社等、在軍當局積極的後援下、展開空前未有之翼翔壯舉、蓋所以促進一般對於燃眉急務航空之徹底認識者也、

◇◇實施種目◇◇

▲初級機滑空訓練
▲中級機滑空訓練
使用滑空機而架用汽車曳行、上昇高度百米、實施三百六十度旋回
▲高級機滑空訓練
使用飛行機三架、高級滑空機兩架以飛行機曳行滑空機、至高度千米脫離曳行繩索、實施高級滑空演技

▲空中戰鬥及操作
以戰鬥機數架、實施空中戰鬥、
▲自由型模型航空機飛翔會
奉天模型航空機研究會製作及滿洲空務協會斡旋之各種模型航空機、希望學生及一般參加、

主辦 奉天市公署 協和會市本部 滿洲空務協會・奉天中央放送局・國防婦人會奉天市支部・滿洲日日新聞社・康德新聞社

後援 關東軍 滿洲國政府 滿洲帝國協和會 關東局

=豫告=
新京地區大會 八月十五日
哈爾濱地區大會 八月二十九日

敵擬潛襲香港

浴地上砲火而潰逃

【香港二十七日電】由於日本陸軍精銳部隊、敢行之敵在華美空軍、前進基地爆擊、敵空軍頓受痛擊、然至二十七日午後五時、仍不量力、以戰爆六機編隊潛入香港上空、當被日方發現、施以鐵壁之地上砲火、敵以無計可施、只將多數炸彈、盲投海中、倉惶而去、關此香港占領地總督部、已發表如左

香港占領地總督部報道部發表(二十七日十八時)

二十七日十七時十五分敵機六架飛至香港島、然頓受日軍地上砲火之邀擊、僅投數枚炸彈於海中倉惶遁走、日方毫無損害、

黑田指揮官視察各地方

【馬尼剌二十八日電】菲島派遣軍發表(七月二十八日十二時)

黑田菲島方面陸軍最高指揮官、視察維沙亞地方及民大諾方面軍狀及民情、二十七日歸還、

泰國宣傳局長即將由滿歸京

【東京廿八日電】爲強化日泰兩國間之思想陣容、來朝中之泰國宣傳局長派洛特、察亞南、泰國新聞協會長普利恰奴塞特、潘亞群兩氏、爲視察滿洲、廿八日午前九時乘特急燕號、於水野大東亞省南方局長、山梨滿洲國大使館參事官、泰國大使館員多數歡送中、一路西下、途中更視察名古屋、伊勢神宮、奈良、京都、大阪、福岡、豫定下旬中旬、由滿洲歸京、

鍊成國民體力

誰都知道。『健全之精神。寓於健全之身体』。雖有經天緯地之才。出類拔萃之智。設若体質孱弱。亦不免於意志頹靡。難以發揮其才智於實用。不用說憐經邦治世的大任。就是身家生計問題。恐也不易確保萬全。所以自來教育家。以智德體三育並重爲施教原則。迄於現代。則直以體育爲最重要的先決條件。蓋體位低下。則對人生一切義務。皆不能充分負荷。智德雖高。亦何所用。所謂皮之不存。毛將焉附是也。故體力的強弱。小則關於家業的盛衰。大則關乎國勢的隆替。其深堪重視的必要性。殊非其他任何問題所可相提並論。乃無得而否認者。

況今當舉國總力決戰之年。達成最終必勝的信念。尤賴國民全体具有強靱体位。作總集結的統括發揮。尤必須体力剛奮勇邁進。再接再厲。不但意志堅決。健。百折不撓。足以克服一切艱難。綽有餘裕。國民大眾。必皆鍊成此等素養。勇於前驅。方不愧爲現時局下的健全國民。因此。我國政府。向來對於國民體力的鍊成。積極唱導。由協和會以及文教機關。並社會團体。皆同聲響應。協力鼓吹。奬勵精進。一般青少年等。亦頗感於趣味濃厚。熱心精鍊。卓著成果。至最近數年。更以時勢要請。一變精鍊的方途。置重點於勤勞實用主義。由學校師生。官公吏員。至工商藝徒。及義勇奉公隊。青少年團等。皆努力於實用的勞作猛訓練。不畏嚴寒。不避盛暑。時時展開集團野營。或奉仕農作。奉仕建築等行事。又每年皆由体育聯盟指導下。在全國各地盛大舉行。各種體育競技大會。除學校師生外。並極力誘致社會一般人士踴躍參加。致國民體位水準。日益向上。試一觀察在學校中的各級生徒。每一聞及勤勞奉仕之舉。即皆活躍爭先。殊少退縮規避態度。足見其既有勞作的認識。又有耐勞的體力。迥非以前文弱書生的氣概可比。誠堪詫爲國勢日隆的最好象徵。

今我奉天市迎此決戰之年。又舉行國民鍊成大會。此大會在高級官紳蒞臨之下。由關係各機關協力事導。及一切行事。自當準依學理的原則。順應時局的要請。不偏不頗。適切所期之目的。參加各選手以及全員。亦皆活潑發地。各顯身手。創造超前的記錄。美滿完遂大會的日程。固無待言。惟所切望於全國民者。人人當有上述的充實体認。時時有向機鍊成的熱意。而鍊成的方途。更須以實用爲重點主義。增產也好。修道也好。築堤也好。或任何勤勞奉仕作業。總以有具体的收穫爲往。尤其年齡較長的富貴階級人們。往往有惟恐子弟勞力過度之慮。此種見解。洵屬過甚。適爲厲階。須知人之体質。愈勤勞則愈強健。如鋼鐵刀刃然。愈用愈磨。則愈光明銳利。若不用不磨。反漸銹鈍。久就晏逸。必日就孱弱。試觀人同此身。富貴子弟。竟多不如貧賤子弟剛健。若論營養成分。自然富貴者優厚處多。而強弱適得其反。豈非鍊成不同的明証。對此。尤望犯此弊病的國民諸位。庸自警惕。

昂揚全心物之一致

開法西斯代表議會

【羅馬二十七日電】新生意大利之運命求二十四日午後五時起在維尼斯宮舉開之法西斯代表議會席上、決定之該評議會爲法西斯政体之根幹也、由一九三九年十二月七日、即意大利政府、參戰決定當時 起爲首次、議索莫里尼狄保諾、狄第維基、史萊德、克蘭第、齊亞諾、史克察諸氏及二十八名之評議員全員出席、首先由莫前首相詳細報告關於政治情勢及軍事情勢、次由下院議長克蘭德伯外十九名起立、上程如左之決議案『本評議會檢討國內並國際情勢宣戰爭政治的軍事的眞相、由於意大利國之統一、經入十年之犧牲與努力的結晶、乃得祖國之統一獨立、凡不顧犧牲而擁護自由者、全爲意大利人之神聖聲義務、由於國家之運命、當値重大且決定之秋應再確認全意大利人之精神、與物質的統一、爲達成以上之目的、使全面的再活動、國家之諸機能、即國王代表議會、政府、議會、諸組必須合按憲法、規定責任爲救濟祖國國王 陛下依憲法第五條、規定陸海空三軍之總指揮、即爲意大利潘制度、寄屬於國王、且於意大利市、常有布亞王廳之榮譽傳統寄屬三軍統率帶劍之政府首班莫索里尼 向國王陛下請願之勸告』古爾德伯、主張記名表決右決議案由書記長斯克爾法氏、及出前書記長 更提出試他 決議案、至二十五日午前三時、約十時間、乃繼續執行、協議之結果、古蘭德泊、讚成提出之決議案、遂付可決

我方冷靜沉着

對敵謀略宣傳毫不一顧

【新京】隨同莫索里尼首相之挂冠、並巴德留元帥組織新內閣、意大利之動向、頗惹各國之注視、反樞軸軍之惡質宣傳謀略、當然熾烈化、巴德留元帥布告宣明戰爭繼續不變之態度、在日滿意大利外交使臣、各向日滿兩國、正式通告關於三國共同戰爭意大利之根本方針、並政策毫無變更、滿洲國四千三百萬國民從來無惡質宣傳謀略之顧慮、有冷靜沈着完遂戰爭之決意、邁進於北邊鎭護對日供與二大方針、關於遠大利政變之惡質宣傳謀略有意大利脫離戰線、並德意離間之見解、

一、意大利並意大利國民由參戰當時、即堅持樞軸

必勝之信念、

一、西西里島德意兩國軍、現在繼續戰爭中、

由以上二點觀之、斷非虛構而反樞軸之謀略、預想並將轉換日滿離間之宣傳、滿洲國國民、對謀略宣傳、並無一顧之價値、當一笑置之、

意新內閣親任式

【柏林廿七日電】據羅馬來電謂、以巴德留元帥爲首班之新內閣、二十七日舉行親任式、各閣僚已辦理事務繼承之手續、羅馬市廳當局、已表明羅馬市民對新首相懇盡忠誠之意、

法西斯黨民軍改編

意義勇軍司令官布告

【羅馬二十七日電】以巴德留元帥爲首班之意大利新內閣、將法西斯黨民軍改編爲『義勇民國家保安軍』、新義勇軍之司令官任命陸軍大將基里諾、阿爾達齊尼氏、二十七日布告如如次、萬於國王之命令、本人担當國家義勇軍之統帥、此際同憶戰殁將兵之光榮、民軍始終遂行英雄的行爲、此次編入意大利武裝兵力之一部、民軍與從來同樣確固不拔之信念、與深厚之愛情、爲祖國之防衛、永世不朽之勇戰敢鬥一信念應深、

意報論述

新政府性格

【羅馬二十七日電】意爾、麥沙傑洛報二十七日、論述新政府性格如左、巴德留新政府、已發表決作軍事組織、蒸釋有堅強軍力、高能解決嚴重問題進行戰爭、維持公共秩序是以巴德留元帥、組織新內閣、已表明元帥自身意志及警心努力、必使新政府形成『行動內閣』、完成任務、然而此必獲國民及生產部面作適切協力方成、是以巴元帥既選用協力者、更任用練達正直之官吏也、

前首相墨氏受最高勳章

【柏林二十七日電】羅馬來電稱、前首相貝尼特墨索里尼氏、仍享受『阿奴加達最高勳章』之騎士特權、

西哥清償協定圓滿簽訂

【里斯本二十七日電】據馬德里來電稱西班牙、哥倫比亞兩國政府、過去以來齊手之通商並清償協定今已見圓滿妥結、已行簽訂、據該協定西班牙對哥倫比亞輸出煤油酒精類哥爾克資材等、爲此代償輸入咖啡、皮革、煙草等、

經濟主務部長會議
日山崎農相訓示之要旨

【東京二十八日電】山崎農相在二十八日之總府縣經濟主務部長會議席上曾行訓示、關遠、『苛烈之決戰下食糧、速應脫却外來之依存、以確立國內自給態勢、因之政府進行對處應急增產對策及諸類統制機構改訂等非常對策及諸般方策』之旨、要望地方之深切協力、茲誌其要旨如次、

一、過半食糧增產之應急對策因鑑諸當前食糧需給狀況、故對增產功績、皆不使其稍有遺漏以樹立增產意圖、關其實施、亦未失却時期、且得與各地方廳相連絡之關係各方面之協力、尤因其熱心指導與一般農村民之奮起、故不耕作地之解消、亦因部落農業團體等稻田協同耕作而預定達成五千町步之預定面積、但含有輪作改善卽七萬五千町步及開作周圍作之耕作亦有顯著增加、此實欣幸不已者也、此後尤希各位督勵關余諸施設以舉增產偉績、

一、關於諸類、因籍增產之餘地最大故使其增產、同時確認強加其主要食糧價亦甚緊要、因之本年政府對於優良種苗之育成及其他栽培方法之改善加以特別獎勵、以期增產至相當量、惟諸如斯狀勢之政府對於現行之諸類統制方法及價格加以相當改訂、關於中央確保集貨所必要者地方之協力、統制之實余分、亦冀地方廳之監督下卽應地方實狀、務使消費簡易自由、以資飛躍的增產、

一、爲確來年度之食糧自給復爲本年秋耕及來年之稻作等、增產、確立準備諸方策、而於目下、留意立案中以耕地之改良及不耕作地之解消爲中心、關於耕地改良在本年規定計畫下、已其相當規模之圖謀目、關於比較的簡易且能急速舉其成果者、亦欲擴大其計畫、最進正講求一切措置、以期急速遂行、舉增產偉功、至於不耕作地之解消、因此次之應急對策、而被實施、關於採伐後荒地工事建設預定地及其他、因皆有開發利用之途地、故須繼續努力、此卽萬一臨必要之時、實行發動臨時農地管理令之謂也、今後希各位多加努力、但或實施有濕田利用之秋耕、而此等須卽應地方實情、並須迅速進行、故希各位、精査管內狀況、進行準備、除耕地而外、應極力抑止用途之轉換、

一、今後倘選食糧之補消的一季產、則須活用有效的一般國民勞力、文部當局關於國民學校兒童及學生生徒之勤勞動員積極化、應使其徹底食糧增產之意義、最近且極力保持農漁村必要之勞力、尤以此次企業整備爲契機、向地方分散關充並使其充實重要工業之所要勞力、且計畫調整確保食糧增產之勞力、政府、關此、亦須其萬全、

一、關於肥料、政府亦取以辦理所謂與四重點產業相同方針、致力其供給之確保、對於前此緊縮之自給肥料之增產、須以自給飼料之增產及其努力之督勵、望各位甚適於本年夏季除草等施設、

一、欲謀農業技術之改善、則必須指導之徹底、品揚官民技術陣、促進其巨大活動、關此希中央地方、迅速善處之使支援入致力於指導督勵、並須除草回數之勵行、病虫害之驅除等簡明事項强力推進、

科技聯機械部會
全協審議各案內容

廿七日於大和旅館舉行之協和會科技聯機械部會全國協議會於戰時下之生產力增強恰得多大之成果、該協議會之議案審議內容如左、

第一號議案

關於鐵工生產維持擴充並機械國內生產調達之件(鞍山提出)由原協議員以形成生產力擴充之基礎之機械由現下之實狀觀之、須講求國內機械製造能力之增強、或能率化等諸對策、急講國內自給之意、實行提案說明後卽移於討論以機械之規格統一、機械製造分野之確定經營之合理化、設計之標準化、設計圖之公開等諸問題爲中心實行質疑、結果因以上諸問題已於科技聯及機械統制組合實行、故更決强力促進其實現化、本議案決提出於科技聯全聯、

第二號議案

關於工事施行之機械化之件(鞍山提出)由古賀協議員爲決戰下之飛行場設營道路建設等土木工事之機械化促進說明提案理由、後於質疑對處衣食住及勞力不足而爲於短期間內完遂時局下大量之工事、決一掃從來之人力依賴主義、而急謀機械化、尤更要望政府業者、技術者之強力之連繫、本案在時局下極具重要性、故決提出科技聯全聯、

第三號議案

關於電極並黑鉛製品確保促進之件(撫順班提出)由井上協議員以鑑於形成特殊鋼鐵鋼、合金等機械生產之根底之電氣爐及電極之重要性生產確保及使用制限等之確保施策之樹立實屬必要之旨說明提案理由、關於電極並黑鉛製品之國內生產、電極到日輸入確保、能率的使用等并實行質疑、結果本案決提出科技聯全聯、

第四號議案

關於營農資金無利息融資之食糧增產方策之件(奉天班提出)由野添協議員說明提案理由卽爲使目下各工場實施之自給農場計畫更遂於有效須對農家融資無利息營農資金決二荒地之開發極積化乃須勤工員食料之確保然後實行質疑本案因由現下之實情觀之頗有研究之途地、故決提出全聯實行再審議、

第五號議案

關於工場之重點的整理統合並工員對策之件(本部提出)由渡邊議長說明提案理由、因本案之中心問題無統制工場之整理統合工員之適正配給及工員之養成並移動防止、現下極具重要性故決於本部重行審議、而決定本部一任、

第六號議案

鐵鋼材配給機構改革要望之件(哈爾濱班提出)第七號

開發水田會議
即將實行現地調查

【新京】爲水田大規模並急速的開發對松花江流域堤防下流沿岸約十萬天地之水田開發問題關係機關、在檢討中、此開發計畫與水力發電事業、水運事業其他於該地方之產業立地計畫、直接間接有關係、並須要相當之資材、資源、技術、所以對此計畫爲加以綜合的檢討、二十八日午前九時起、於興農部、在總務、經濟、興農、交通各部、開拓總局水力電氣建設局各關係官並滿鐵、滿拓、土地開發會社各代表者參集之下、舉行關於松花江水田開發之商討會、於右商討會、該地方之水田開發、與現在實施中之大小水田開發事業併行而實施、並且避免從來之長期計畫、强力主張樹立短期完成之計畫之要、爲明確此計畫樹立之可能性、網羅關係各部局並關係會社、由八月上旬將實施該地區之實態調查同時於各關係機關、由各專門的立場、作成對此計畫之協力案而急速提出於企畫處、

緬甸風景線　佛塔附近之茶店

緬甸爲佛教國、國民信佛極爲虔誠、自加入共榮圈後、尤能協力聖戰、講求增產、於奉佛之外、從事耕作者極多、呈奉佛重農之高尚心理、故於農餘巡禮佛塔、亦其勞作之新的趣味、寫眞卽佛塔附近之緬甸民衆之飲茶閑談(陸軍省檢閱濟)

予敵打擊此正其時
南方作戰精神已堡壘化
東條首相訪問南方　收穫成果極鉅

美英近來頻於反攻、以索羅門群島戰爭西南太平洋戰等、呈必死反擊氣勢之彼等、大事宣傳此反攻攻勢、或引爲得意亦未可知、然此正爲與以彼等深刻打擊之良好機會、需彼等以莫大之軍備資材與人命之犧牲、敢行此作戰、藉此種戰鬥、必使彼等自覺、戰爭計畫全體之不可能、然於彼等自覺之前、現在南方之壯烈戰鬥、猶必相當長期反覆爭戰、不待言事態極爲重大、不容一瞬之或綏、東條首相今巡訪泰、馬來、蘇門答臘、爪哇、菲島等南方各地、親與各地之指導者交膝而談、又具体觀察現地建設之實狀、收穫絕大、故此戰爭乃新秩序建設之戰爭、爲南方民族解放之戰爭、緊以共榮圈之體制、正爲對美英之攻擊、頗可謂大東亞之精神的堡壘化、然雖有百萬噸、千萬噸之鐵礦石資源重大收穫、戰爭只藉物資之力即能遂行者、大東亞各民族、爲保守生活興榮譽、最重要者、須互相協助、而使向應進之方向前進數步是爲首相南方訪問重大意義、其成果極與於前線與敵之打擊同樣、或對之無何遜色、

強化輸送能力
小日山新滿鐵總裁途次談話

【安東電】新任滿鐵總裁小日山直登氏、赴任途次、二十八日午後三時五十五分、搭乘光號列車經過安東、歸頭上有岡田理事、江崎社員會長、大橋奉天鐵道局長、丸尾文書科長等迎送並有在安各滿鐵關聯社員等、整列歡迎、由滿本安東驛長引導、自展望車降至月台、受社員之歡迎、並巡視月台一週後會見在安記者團、談話如左、

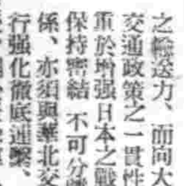

小日山新總裁

『強化輸送力、乃今日滿洲緊要問題、卽相信輸送力之強化、與生產力之增强、同可增强戰力、緣本此平凡之眞理、強化大陸之輸送力、而尚大陸全體交通政策之一貫性、亦側重於增强日本之戰力、爲保持密結不可分離之關係、亦須與華北交通、更行強化徹底連繫』、最後、關於資金導入問題、滿洲重工業之擴張的增產等、亦吐露其抱負、午后四時三十分、搭乘原車、一路赴新京、

警察經濟兩部長會議
對當前要務懇談卽移於實踐

【東京二十八日電】全國警察部長會議、卽於二十七日終了、而經濟部長會議、第二日二十七日午前八時、於內務省第一會議室開催、且午前午後開催會議、關於刻下緊急問題之緊急食糧增產、由山崎農相以下關係各局長明示對食糧增產政府根本方針、以此爲中心議題、進行協議、午後四時、會議移於內相官邸、入內務省關係之會議、對當前要務進行協議了二日間、警察經濟兩部長會議、卽應決戰、更施展之諸政府施策方針、於各省決意、尤其於二十七日東條首相訓示謂、對於苛烈之戰局推移全民應爲揭鬥志、給人以燎火之感銘、懷之十九日地方長官會議、據此大要察經濟兩部長會議、決戰施策、滲透於地方行政之末端、此事漸移於積極的實踐矣、

興京縣已舉辦國民練成大會

【興京】甚於國民練成中央大會之提唱、於縣公署及協和會縣本部主催下、由於全民一致之協力、於七月十七日所舉行之國民練成大會、各選手皆興高彩烈勇躍參加、觀衆人山人海盛極一時之盛、直至下午五時許、始依預定舉行完竣、總之於大東亞戰下舉行本大會、於後國民之練成頗有裨益也、其運動項目、計爲二十餘種、在當日運動場上、展開白熱化的錦標爭奪戰、呈現前空前未有的盛況、且在此事先之七月八日、舉行各國體武道對抗、七月九日爲排球對抗、十日爲籃球對抗、十一日爲碇球對抗、十二日爲野球對抗、

綿絲布小賣商開催臨時總會

【撫順】市綿絲布小賣商組合於廿三日午后一時、在商工公會講堂、舉行臨時總會、經各組合員、與關係者之出席、開催臨時總會、會議要領爲關於物品販賣業統制法及該法之實行規則、並呈報之手續、有詳細之說明、而後始行閉會、

研討街村行政計畫
縣署舉開改革會議

【撫順】縣公署於昨日召集署內之各科長、集於縣長室舉開會議、究討街村行政改革計畫、午前九時半卽開始、至十二時半、計三時間而閉會、今後街村之行政、當換然一新、伴遂要決前進、

股票行市

前場

奉天滿取（開盤　收盤）：滿取、鐘紡、滿業、滿鐵、燃草、滿草、同新、新銀、五品、礦業、木材、同乙、朝新、滿土、滿毛、大機、滿工、土木、滿鐵、新鐘、新興、同新、滿東、新船、興新、糧材、大礦、電電、特工、撫窯、同新、同新、新化、東拓　[illegible]

安東市況（開盤　收盤）：新鐘、電業、興銀、特工、滿燃、滿鐵、同新、實紡、煙草、滿燃　[illegible]

哈爾濱市況（開盤　收盤）：滿取、新鐘、滿鐵、同新、大興、新船、滿業、電業、興銀　[illegible]

大連市況（開盤　收盤）[illegible]

後場

奉天滿取（開盤　收盤）：滿取、鐘紡、滿業、滿鐵、滿紡、滿東、電業、興銀、新船、南鐵、木材、同乙、新朝、滿取、滿豪、大機、業工、土木、瓦斯、新京、新鐘、同新、同新、燃草、滿燃、同新、新銀、滿鐵、大興、電電、同新、特產、新撫、同新、滿化、東拓　[illegible]

安東市況（開盤　收盤）：滿取、新鐘、電業、興銀、燃草、滿燃、滿業、滿鐵、同新、營口、特產　[illegible]

哈爾濱市況（開盤　收盤）：新取、新鐘、滿鐵、同新、大興、新船、滿業、電業、興新　[illegible]

大連市況（開盤　收盤）：五品、大新、鐘紡、商船、日石、日礦、滿系、同新、瓦斯、滿化、土木、滿取、東新、新鐘、同新、鋼管、日立、滿鐵、電業、電電、同乙、大機　[illegible]

東京短期（開盤　收盤）：鄉新、新工、新鐘、日石、滿業、新立、日立、滿鐵、鄉船、新同　[illegible]

（收盤時間二時四十一分）

國民儲蓄躍進
六月末結成之狀況

【新京】國民儲蓄中央實踐委員會事務局、近已將六月末現在之全滿國民儲蓄會結成狀況發表、諸如會員數爲六十萬四百三十九、會員數百六十三萬六千七百八、增加目標一億一千五百廿八萬九千四、較上月會數增一千九百八十七、會員數增加二萬五千二百六十五、增加目標額增二百九萬四千、省分則奉天省會數一萬一千一百五十一、濱江省八千四百六十四、新京七千二百四十三、吉林省四千七、龍江省三千四百六十九各省之結成狀況如左、

省名	會數	會員數	增加目標額(單位千圓)
新京	[illegible]	[illegible]	[illegible]
奉天	[illegible]	[illegible]	[illegible]
四平	[illegible]	[illegible]	[illegible]
吉林	[illegible]	[illegible]	[illegible]
龍江	[illegible]	[illegible]	[illegible]
北安	[illegible]	[illegible]	[illegible]
濱江	[illegible]	[illegible]	[illegible]
牡丹江	[illegible]	[illegible]	[illegible]
東安	[illegible]	[illegible]	[illegible]
熱河	[illegible]	[illegible]	[illegible]
錦州	[illegible]	[illegible]	[illegible]
安東	[illegible]	[illegible]	[illegible]
通化	[illegible]	[illegible]	[illegible]
間島	[illegible]	[illegible]	[illegible]
三江	[illegible]	[illegible]	[illegible]
黑河	[illegible]	[illegible]	[illegible]
興安四省	[illegible]	[illegible]	[illegible]
計	[illegible]	[illegible]	[illegible]

滿鐵辭令

東京支社調查役參事　高田乙午
命總務局調查役　(七月二十八日令)
撫順炭礦工業局管理課長　安成貞雄
命撫順炭礦工業局調查役參事　(七月二十九日令)

色部理事長赴京城會議

【新京】色部滿洲生命理事長爲出席京城舉行之鴨綠江水電總會、三十日正午、取途安奉路赴京城、歸途預定至安東奉天方面、致就任禮辭後、八月六日歸京、

安省魚類運輸
新採取許可制度

安東省以八月一日之省令、對於管內海洋生鮮魚介類及鹽干魚同加工品之向省外輸送搬出、採取許可制、爰安東爲滿洲國唯一之臨海省、乃以對國內、魚介類自給調整、計畫配給爲目的、取締不正經濟人等之向省外輸送搬出、一方將魚介類價格取登錄制、近將見此項發表、

耐火磚統制組合事業
邁開巨步發展堪期

【大連】關於耐火磚、關滿一體之滿洲耐火煉瓦統制組合於五月已行設立、兩者於緊密連絡下、急行準備、於本月末頃、在新京舉開總會、卽將開始事業、因之從來漫無統制、目下視爲入該組合之關東州側該當者、惹爲大連窯業以下九者、惟俟舉開總會時卽行正式決定、而伴組合運營、當面問題、「使現有設備發揮最高度之生產能力爲組合堅持方針」、但關東州、於飛躍增產之要請下、有若干之事、故堪期待、

東亞新醫學公開　世界的新發見
最新醫術、不要藥物器械、慢性頑疾必治、通信科講座失學青年在家中即日可修業、擴文講義書修業證、開院資格證、理學療士名號及理療學講師證、入體解剖圖、理療譜一個、悉贈呈、規則書贈送
日本大分縣上假王局縣ケ丘七區
日本理科醫學專門學院

實效　羊癇瘋・癲狂病　專門五癇通靈丸　成藥
賽湧泉下乃藥　良藥　生乳
奉天市大南門外路西樓房　欣榮堂厚記

業務要預
會計師錢永善事務所
承辦銀行或商業之設立及定款作成查帳及會計事務、新京特別市和順五〇條二六號

奉天女子職業學院　續招新生
資格、優級卒業或同等學力者
一、年齡、二十五歲以下十五歲以上者
有詳章附郵六分即寄　校址東關區大東街二段一一七號

本科　速成科　八月十日入學
私立奉天國光女子洋裁學院
要簡章郵票六分瀋陽區一心街六段壹壹六號

奉天滿洲女子打字學校　舊名漢英打字學院
程度　不限（簡章附郵六分）
入學　隨時入學不放暑假
地址　奉天市瀋陽區一心街六段八六號
（代打文件）（定期不誤）

亡失滙票聲明作廢
啓者敝於康德十年七月二十六日由滿洲商功成銀行匯往奉天…號滙票一張…信泰長啓

營業讓渡聲明
讓渡人等讓受人…

脫離關係
父子兄弟…劉志棟…全啓

遺失作廢
敝人於七月十九日發出安東大成銀行三八號匯票壹張…段竹山啓

緊要聲明
民國十八年…瀋陽豆業公司委員會公告…彭世梅啓

奉天賽馬　秋季第一次
七月二十四日（土）二十五日（日）二十六日（月）三十日（金）三十一日（土）
八月二日（月）三日（火）五日（木）六日（金）七日（土）
每日午前十時半開始
滿洲競馬公會　奉天賽馬場　電話二四九四七

商店建築用地至急出售
坐落皇姑屯大亨街（廣場附近商店街）面積三五七坪四週向道交通便利位置最優而適於商店建築如有購買者請向電話（3）五〇二六李接洽可也

シーリング
新萬洋行印刷工藝所
大連市…電話四三六五三番

明鋼品切紙刀片專門製作
大連市大廣衡七六
協木鐵工所
電話(三)三一九五番
各尺寸現貨常備

瘰癧　鼠瘡　特效藥
撲毒丹
藥價・十付六元・二十付十元・三十付十四元
招請外埠代理來函接洽特別優待
全滿市縣旗各大藥店均有代售如貴處無有代售處請將款直接寄至本店見款即寄決無遲悞國外及上海北京天津各地亦能依照前法郵寄
瘰癧瘡種類甚多若無根治特效良藥一般治法大都傾向治標一途如針刺刀割燙藥貼膏劑等法至多無非暫快一時不久仍即復犯根本全愈決辦不到結果仍未全愈實爲患者所最感失望者也自（撲毒丹）問世之後數千年來醫藥難治經久不痊的鼠瘡瘰癧有了救星其藥力雄厚達患處消腫止疼未破者化已破者斂如患是疾一服此藥立奏奇效藥到病除少者數年多者一二十年屢服各藥未痊認爲無有斷根希望者不必悵心速購（撲毒丹）不問輕重一二大盒即能治愈而永不再犯也
專治男女瘰癧鼠瘡大癧氣癧初得時頸或腫或疼日久潰破流膿流水久不封口爛於前胸串於週身腰水淋漓一切瘡症皆能治之
製造發賣　玉德藥店　奉天市北市場登瀛泉東臺樓房
各地代理店　列下

癱瘓之救星！麻痺之福音！腰腿疼之聖藥！
虎鹿強筋丹

國內各大藥房均有代售・每盒十付定價十元
效力：強筋益骨・補氣養血　通經活絡・健髓強身　暖精回陽・滋脾開胃　驅風却濕・散寒舒筋　補肝養腎・勁力奇偉
主治：男女老幼・氣血兩虧　諸虛百損・左癱右瘓　半身不遂・手足麻木　四肢不仁・筋骨拘攣　腰腿疼痛・中風中寒　口眼歪斜・半边頭痛　風寒所得・奇應如響
製造本舖國瑞藥房　奉天市小北城門外西頭電車道路北　長電話四・二〇四一番
奉天代理店中街中法大藥房　長電話四・二八五九番
奉天代理店中街天益堂　長電話四・二九九七番

密林採伐作業視察記

增產戰士揮動巨斧

突破山林險惡達成重大使命

【三江省湯原縣帶嶺木潭本社特派員電】決戰今日、木材增產、極爲必要、是以自本年度特進行東北兩方密林之夏季採伐、惟天氣炎熱、濕泥沒脛、毒蚊惡蚤、叢生群集、人畜爲苦、是以林業戰士等之苦辛、正非言語所可形容也、自是可知大東亞戰、已入決戰之際、記者爲悉視林業戰士克服困難條件、及前史未睹之夏山採伐狀況、特作現地視察、日期自二十日、地點以北滿林野三江省湯原縣帶嶺爲中心、

即自帶嶺村西南行廿四粁、沿湯 江河森林鐵道盡處、舉首眺望、森林滿目、千古巨木、天日爲遮、此即所謂巨林帶地也、入村後、薄暗如陰、濕氣迫人、前行伐木響音、傳入耳鼓、巨木倒折地軸爲震、及至現場、巨木縱橫、所在皆是、此處林業戰士、伐砍枝葉者有之、製材者有之、行將衝過峻嶮地帶、渾往山麓者有之、莫不作精心而奮勉之苦做、克服凡有之不適條件、果能滯然從事其增產、特起重機之活動、尤足令人感讚佩助人之區、知林業勇士之苦辛、實不啻皇軍勇士者也、此地自康德七年三月、設爲北滿林業地區、開發林政研究中心地帶後、逐次進行採伐、亦繼續收獲成果、而自本年、更始畫期的夏山作業、先於全滿各地、別加斧鉞、然其成功與否、適足確定北滿夏山作業之前途、是以林業勇士、默然奮戰、努力達成此重大使命也、且如晨光初射綠色將濃時、戰士齊唱

我等林業戰士、獲協力進行大東亞戰、既深感激、亦覺光榮、故必完成所負之責務等語、益足窺見增產決意之一端、時彼等嚴格努力之生活、足爲山下檜後國民之龜鑑、晨五時起床、五時五十分山間朝會、全體從業員、共作皇軍勝利之默禱、朝會後六時、開始勞作、此處木材、不久即將裝成筏、沿船流動近海面上、是以此勞作、助益大東亞戰者良多、然而林業科學眞摯研究、亦不與無功也、故此處堪令人感激者、

駛行在森林鐵道上的火車、在運輸着木材、

爲了期望增產必成當此炎熱的夏季在密林裡繼續著困苦的採伐作業的森林戰士們、所最引爲苦腦的是克服北滿林野特有的濕地帶、從伐木現場、向鐵路沿搬出木材的作業、

尤其高插的、滿直徑五、六糎巨木、從急坡下來、陷過泥濘沒膝的濕地帶的人馬車的苦勞、很像傳說的地獄那樣酷烈、然而夏山的這樣的作業、只不過是給對決戰下增產燃起熱意的森林戰士們一個試煉罷了、

對林業科學燃起來的決死的熱意、使任何問題必會貫通的研究心爆發、很快的衝破走向成果的鐵扉、就像特殊軌道車『小手推車』的發明可以說是山的科學陣、最近收得戰果的實例、

帶嶺實驗林事業區的伊藤選技師、便是這個殊勳的發明者、原來這林業增產時代、被期爲寵兒的小手推車、臨於從前的軌道車、常好脫軌、所以將車輪寬出三分之一、車輪直徑縮小三分之一、雖然製作上有技術上的困難、然而終久達了完成的地域、由於這樣特殊軌道車的出現搬出量一躍比較從前增大到十倍以外、又因爲車輪內部是空洞式的特殊裝置、牽引力增加、給勞動力的效率上招來劃期的革命、記者一行廿七日往訪那天、發明者伊藤技師、站在早已開始運轉的小手推車跟前說

「夏山作業裡獲增產關鍵的、是全在於中間搬出的效率、所以從四月下旬開始作業同時就起手研究、約經三個月一切完成、然而這決不是我個人的功績乃是得自和我一同研究的工員們的發實熱意和努力您看、那有爆音的地方、正表示着我們山裡人的總力精神、」

他用手指向濃綠樹間隱隱運搬着的小手推車的去向、記者從伊藤技師的表情裡、覺悟到山林戰線有莫大的熱情、

斧鉞一揮、天崩地裂的一聲巨響、大樹已伐倒了、

收得國民鍊成效果

學生大會隆重舉行閉會式典

紀念建國第十二次奉天省國民鍊成大會由廿七日至廿八日兩日間之熱烈運動、已告完成、收得赫赫成果、於午後四時隆重舉行閉會式參加者五十二校選手於軍樂吹奏聲中入場、閉會宣言、遙行國民儀禮、由審判長新谷顯平氏發表本大會成績後、由田會長崔民生副會長對優勝隊頒發獎品及表彰狀、繼由崔廳長對全員訓示大意在聖戰下國民體力鍊成爲當前之急、本此綜觀各項訓練各選手特別努力誠令人感激不置勝者莫以爲榮、敗者莫以爲餒、希再接再厲更動加訓練完成体鍊之本旨、爲本省所期待者也、旋日滿國旗降下、於日滿兩帝國萬歲三呼聲中乃圓滿閉會、

國民體力檢定 南滿中學第一

大會中亘兩日努力運動中之國民體力証檢定爲本大會特別注重點、綜合參加二十七校生徒並努力運動結果、於廿八日午後一時完了、獲得大會及各方之贊賞、其成績如左、

第一位南滿中學堂得點一七八、一
第二位奉天師道得點一七五
第三位第三國高得點一六七

自轉車訓練 二高獲冠軍

國民鍊成大會壓軸之精采節目爲三千二米自行車訓練接力、在午後三時起、開始各選手均飛駛於運動場內應援之學生軍喊加油不絕於口、結果博得良好成績如左

第一第二國高
第二大實商業學院
第三第七國高
第四第八國高

特別訓練重量搬運 第三國高佔第一位

當第十二省國民鍊成開始當局特別注重在體力訓練而於廿八日午間舉行之特別訓練重量運搬一項、動員十余校生徒、揮汗從事本運動、結果收得光榮之成績如左、

第一位第三國高得點八、五（成績以點數少者爲優良成績）
第二位鐵嶺國高得點一二、五、
第三位第四國高得點一五、

屬）二、高橋（國際運輸）四百米一、武藤（滿洲輕金屬）二、坂本（國際運輸）百米（女子）一、白川（滿洲輕金屬）二、長友（滿洲輕金屬）二千米一、王道文（奧農合作社）二、南條（滿鐵）走巾跳一、太田（滿鐵）二、飯田（實業）手榴彈投一、內田（國際運輸）二、中村（龍案）

照片上爲女生團體操・下爲搬重競走情形

女子排球一高制霸

兩軍實力伯仲蓋高敗北可惜

女子排球制霸戰、於衆目睽睽中在二十八日午後一時起於國際運動場展開熱烈之激戰、奉天第一女子國高、蓋平女子國高、兩隊各以前帶爲標示、奉一女高爲紅色、蓋平女高爲白色、林瑪麗兵準備決戰、由審判員鳴角一聲、頓時全場空氣緊張、兩方隊員均振起精神、嚴守堅陣、排球忽東忽西忽左忽右若如流星球迷應援呼喊加油聲、絡繹不絕、誠爲一時之盛、第一局蓋平以二十一比十五首先告捷、稍後易地再戰、蓋平東攻、第一女高西伐、一女高爲雪前恥、振奮士氣在球開始當時、即一鼓作氣、拼力進攻、而蓋平亦不示弱、兩隊奮戰較前局更爲激烈、結果第二局廿一比十九奉一女高戰勝、造成一比一平分春色、殆休息五分後再戰、本戰爲決勝之期故兩隊員加油聲不絕於耳成績永在不相上下、殆至二十比十九奉一女高勝一分時、全場空氣緊張、而蓋女一齊失望、爲一女高獲勝結果二十一比十九一女高再勝全局二比一一女高高捷、但依技術論蓋平、實爲不弱、一般人代一女高慶幸、而更爲蓋平惋惜、玆將兩隊隊員氏名覓誌如左、

奉一女高（冠軍）
前 軍
陸鳳雲（7）王寶坤（8）宋彩鑾（9）
中 軍
楊桂椿（4）張景庚（5）
後 軍
馬連芳（6）
蓋平女高（亞軍）
前 軍
楊桂樺（1）傅文芝（2）宋靜鑾（3）
中 軍
高英芳（4）金雲卿（6）
後 軍
郭淑蓉（8）
中 軍
臧緒蘭（9）李雅芬（2）焦德佩（5）
後 軍
侯庚之（3）張彬韻孫桂琴（7）

籃球決戰白熱化

勁旅三高榮獲冠軍

萬目睽睽待望中之第十二次奉天省國民鍊成大會（籃球決勝戰）、三高對八高於午後一時在國際運動場展開突評判員王永芳、馬春和、於銀角長鳴下、開始爭霸戰、因八高右衛李修德亦不示弱、並底線挑撥手入籃、結果二比二平分春色、此後兩軍紀錄互有進展、前半局十二比十、三高小勝、後易地再戰、三高西攻、八高東伐、八高終於未成、大軍直犯三高陣地、但三高以高舊守柔克剛頓使八高苦戰、會一度造成平局、但終以燥進吃虧、而三高則以穩練制勝、當廿八比二十一之際相差十分爲時太晚、八高終拚於三高之手結果後半局三十比十八、八高又敗、全局結果爲四十二比二十八三高榮獲冠軍、八高則列於第二位、其兩隊員氏名如左、

三高
梁明奎（左鋒）于國政（右鋒）張大相（中鋒）王承佐（左衛）左貴生（右衛）
八高
勝紹周（左鋒）郭延彬（右鋒）胡天祥（中鋒）徐文學（右衛）李修德（左衛）

善行美舉有功家國 褒賞發令者已決定

【新京電】對爲造民國勢背面之力、成投私財、或連續貫一命國犧牲之各種之美舉善行者、政府表彰、家之名將作於康德五年七月施行褒賞令而進行全國的調查只因人少忙不過來、不能達成所期之目的本年度起人事處特別對各省指令後毎年二回實施之、最近爲本年度第一回褒賞發令者、決定褒出百十二名名、受的發令者中有奉天省皇姑屯之齊景星君即爲鐵道愛護團是服務中康德四年十月八日此等午前六時許、看見在驀進而來的列車前、將橫過之婦人挺身救之而自己作了尊貴的殉職也有盡了亡夫之遺志抱帶資產與貧苦掙扎而挺身於滿洲州省錦西縣念溥三氏或不顧私慾盡幹公益的奉天省梨樹屯范大全氏等、在民族協和之實踐者、篤行奉公、義行文化等之篤志家中、有爲祭祀府之聖儀獻了貴重的家寶的、近衞文麿公之名字者縣方面發令者數如左、新京七△奉天省八二△吉林省三△四平三九△通化省六△錦州省一六△安東省九△濱江省四△東安省一四間島省一之、其他二並其餘之省未調查者、於第二回發令之預定、

青少年團海上鍛鍊

參觀聖域旅順高揚興亞壯志

【旅順總田特派員電】爲昂揚協和會青少年意氣、並於海上鍛鍊決戰體力以應於南海兵藩雄武動之勞邦日本皇軍、同時堅固我等護邦忠意志起見、而於滿洲國協和會首都本部並海軍協會新京後援會及本社共同主辦下、由二十六日開始在錦州訓練滿系協和青少年、而詳情、已誌本報、二十七日第二日爲使其參觀東亞興隆必勝基地旅順聖域、追懷距今三十九年前我邦忠勇無比之皇軍決戰遺蹟品揭忠烈國之念起見、而於午前六時半、由靜個浦海宿舍出發在海軍協會新京後援會弘報部幹事指導與州體協引率下之一行〇〇名、以協和會青少年團旅章、滿委劉幹事、於午前八時半於常盤分乘旅順行巴士斯急馳旅大道路之上、且由車窗遠望旅大風景勝景、經一小時余、一行抵旅順、白玉山參拜表忠塔、攝記念照片後於戰利品記念館、由於戰利兵器類回憶日俄役時之激戰與、並以感激心情眺望二十八糎榴彈砲、十六糎加農砲等次至爾靈山參觀、即時憶起屍山血河之當時慘激戰、後至水師營會見所參觀、登上二〇三高地頂上俯瞰眼下之旅順、由衷心對親邦忠勇壯烈之衆多英靈、施以敬虔之祈禱、後合唱『征海』三唱、天皇陛下萬歲、稍事休息後下山午後四時分乘旅大巴斯、六時抵臨海宿舍、一行按於二十八、九兩日受猛訓練、預於二十九日歸京

文教部定期召開

（體育指導者鍊成會）

【新京】基於健民鍊之國家要請、鍊成以學校及社會體育爲中心而活動之優秀指導者、尤其目夏季體育部門、技術及體力之練磨、爲緊喫要務、而文教部於八月十日至十六日、開此等學校並社會體育指導者第一回夏季中央鍊成會、在奉天省蓋平海岸、舉行、此次之鍊成會、特由海軍武官府派遣講師、在時局下、力期重要鍊成種目海洋訓練之萬全、

盲者福音

盲福協會檢診

以去年爲初、樹立五個年計劃、奉天省下盲人開眼檢診、由奉天盲人福祉協會主辦之下本年度重點地區爲撫順鐵嶺遼中三縣、撫順已於六月三十日於縣下檢診、百名中有開眼可能之二十四名、於輸大收容治療結果、全部開眼、各自向產業陣勇躍邁進、現在鐵嶺縣北部地區百二十名中十七名入院受治療、近日愈行開眼、遼中縣九月初旬開始、

昭和製鋼紀念事業

計劃出版製鐵文學

【鞍山】昭和製鋼所爲該社二十五周年記念事業之計劃、取材製鐵、發行製鐵文學、前此製鐵株式會社中山安部長、東上、向大日本文學報國會事務局長久米正雄氏交涉之結果、此次已得該氏之快諾、久米氏、擬於九月下旬來鞍、開始蒐集資料、

騎士的育成【四】

馬是蒙古人的便韃、使陣到蒙家蒙古人還得利用馬、蒙古人是打纓的好手、同時是馬術的名手、從嬰兒時代就和馬親近的蒙古小孩子們、不知不覺就成了名騎手、這樣負責大東亞的責任的蒙古孩子們、在大自然的懷抱裡、明朗的健壯的生長而鍛鍊成、（照片＝跨馬之蒙古人母子）

傳佛心印闡揚正法

楞嚴寺舉辦傳戒道場

【營口】楞嚴寺乃我國特殊寺廟、工程浩大爾貌莊嚴、常住僧六七十名各依佛制修行、實名實相闡之大叢林也方丈釋智眼自陞座以來於衆位大德高僧輔佐之下極力圖治不遺餘力、玆復鑑於非常時局下時殊寺院實任之重大呈奉文教部令由本年八月一日起至九月末日止以六十日爲期舉辦傳戒道場、仰體佛制救渡有情、早經組織委員會釐訂章程現已籌備就緒、四方求戒者源源而來、想屆時開堂定有一番盛況、並聞當日文教部大臣、奉天省長等各大員皆能蒞場訓示、

日本學生航空隊

翔和京都福岡航程

【京都二十八日電】休息聯翼於京都航空機乘員養成所之本土一周青年學生航空隊、二十八日午前八時、翔破京都福岡第二日之航程、此日清晨即行出發準備終了、乘員搭乘雙機、在關係者多數熱誠歡送裡離陸、十二架機以三架編隊、堂堂旋回於上空、臨歡送之際、一路飛向西方、

省下國民鍊成大會營口豫選

【營口】奉天省國民鍊成大會出場選手決定之第一回營口縣對抗陸上競技大會、二十五日午後一時於旭運動場開催入場式、渥美副市長之開會之辭、優勝旗之返還、行

開拓勤奉隊 報道美術展

【新京】爲報道貢獻增進下、陸續堅汗奉仕之滿洲建設勤勞奉仕隊員活動狀況、弘報處及開拓總局、派遣開拓勤勞奉仕隊弘報美術班、近已由現地歸還、精心完成記錄畫之製作、七月二十八日至八月一日四日間、在三中井百貨店畫廊開催、滿洲開拓勤勞奉仕隊報道美術展、

關心堤壩工程

副縣長按段勘察

【濱江】縣境地勢低下、六河橫貫、故每年七八月間頻爲水秋時期、因之大好將成之田禾、時爲澤國、致民生困憊、竟成例患、爲此本年度縣長森氏及副縣長劉元精氏之最大決心下、而新入堤壩工程計劃、由縣民總動員、於縣署技術員指導下、積極邁進各段修築工程、開始以來已收得頗大成效、惟縣副縣長鑑及距水秋（八月初旬間）之期將近、深恐各段工事有不能依期完成、或完成而未堅固等情事、致礙及防水萬全、而遺受增產上之大患者、於焉乃不辭辛勞、親於七月中旬偕全土木技術員、分赴各河堤防工程個所、詳細勘驗、業於日昨畢事返縣、據談查驗結果、各段工事尚均美善、預料本年水秋時期、決無溢氾之虞、而可確保增產必成也、

全滿郵職體育會

各項優勝者已經決定

【新京】電郵政十一周年記念第二回全滿郵政職員體育大會、已二十七八兩日、於郵政總局運動場開催、由全國各管理局選拔之青年選手從事競爭、各項目之優勝局如左、

籃球 哈爾濱管理局
排球 郵政總局
野球 哈爾濱管理局
搶劍道 新京中央郵政局

配給落花生

市經濟科依生活必需品小票向滿系市民配給落花生、每戶壹斤、配給期日自八月一日至八月三日、價格每基羅爲一角七分、半基羅爲一角四分、小票番號三十一號、配給處爲一般糧穀販賣店、

期事務圓滑 實施監督週間

【撫順】稅捐局、於來八月四日間起、至八止、計四日間、實施一般事故監察、到定監督週間、現該局之各科長、已準備計劃科內一切事務爲期不發生任何遺憾壁行監督

行政科 遷入新廳辦公

【撫順】縣署將臨街門西舊房一棟拆除、改建新模型式廳舍、以壯觀瞻、已於前月間落成、作行政科辦公室、業經遷入開始辦公矣、

風箭

○…奉天驛構內賣店、現在雖然走買不到食料品但是香煙就可以買到、然而要買香煙的人、時時刻刻地擁擠着而有爭先恐後的樣子、

○…在這「苦殺人的」混雜的時候、有小賊活擬當發揮其技術、誠有讓入心寒扭腰之勢、前幾天記者的朋友也遭遇了此種災害被偸去了幾十塊錢、

○…關於這種小賊的活躍我們希望取締當局加以注意、同時盼望旅客也要自己小心才好、

無線電

七月二十九日（星期四）

晨
六、〇〇（新京）國歌吹奏（大連）初等日本語講座高宮盛道
六、三〇（新京）建國体操
七、〇〇（新京）時報、新聞演藝（新京）管絃樂協奏曲入長調（莫查爾特作曲）
一〇、三〇（奉、哈）經濟通訊
一一、四五（新京）聯播休操
一一、五八（新京）默禱
正午（新京）報時

晝
伯之〇、三〇（新京）新聞
一、〇〇（奉、哈）經濟通訊
四、〇〇（新京）新聞摘錄
五、四〇（奉天）食料品小賣價格
六、〇〇兒童時間（新京）兒童劇
七、〇〇（新、奉）報時、新聞、告知
七、三〇（哈爾濱）

晚
七、五〇（新京）家庭時間
八、五〇 評詞
九、三〇 福祿安
一〇、三〇（新、奉）報時、新聞

內外科 小兒科 皮膚科 產婦科 齒科 X光科 其他

凌西醫院

晝夜接生 隨時入院 各科診療赤貧者免費治療毎禮拜一三五午前八時爲限 院址奉天市大西門裡鄭局胡同內一心街一段三三 電話 一三五一二號

日滿人適用旅館 親切・清潔・便利 東亞大旅社 大連市淡路町三番地 電話(3)五六八四番

奉天崇文學院招考編級生

客貿易 蒼蠅紙 客貿易捕蠅帶 貨質最優 格低廉

哈利巴

炎熱 在三十六度時、最適宜于細菌發育、因溫度和人體的溫度相同、細菌無論什麼地方都容易發生、所以處在炎威迫人之時、須十分注意、充實營養、強化渾身組織就不怕
哈利巴爲夏季必要之良劑・並裹有糖衣・易服無腥，絕不傷害胃腸
功能 防癆健肺・抵抗疾病 助長發育・防止夏瘦 保護目力・一般虛弱
包裝 壹百錠・五百錠
奉天・新京・哈爾濱 田邊藥品株式會社

捨治大症藥 貧困者買一捨一不貧不捨
治瘋狂羊角風 治癥症肝腫 治肺癆病吐血 治滑精疝氣 治乾血癆經閉 治鼠瘡乳瘡 治腰腿疼癱瘓 治梅毒久淋
奉天大東門內北華行胡同濟世藥房樂宅 各症每料十二圓

萬效萬靈 于氏鎮坤丹
官准特許 產後病救星出現
定價每粒國幣一元 大盒十粒裝國幣九元五角
于氏鎮坤丹總賣處 製造人 于養泉

司保明眼藥

是一般眼藥中的超特品 是一切眼科病的精良劑
全國藥房均有代售
滿洲製藥株式會社

綜合版

振興增產精神 旅順管內農事講習

【旅順】決戰時局下、擔負各界、各以職場挺身奉公報國、至於農民間之報國、當以增產爲任務、是以旅順民政署爲普及徹底增產精神計、自三十日起三日間、在旅順及會屯各興亞青年鍊成道場內、與農會等共同主催、開催農事講習會、藉以振起農事教育、

營口庭球大會

【營口】商工公會爲資市內商工業業員之鍊成、二十五日午前九時於滿鐵球場開催第四回鍊成庭球大會、由於營口年組五十六組、壯年組二十四組之參加、終日庭球場一二環、於盛歡聲況裏終了

徹底實施禁烟方策 遼中開地方禁烟促進會

【遼中】本縣行政科保健當局於月前應中央學開全國保健科長會議之後決依照其禁烟促進方策、厲行本縣禁烟工作之徹底起見、乃於七月二十日午後在縣署大禮堂開催遼中縣地方禁烟促進委員會、當日除委員長因公赴省由王縣副委員（行政科長）代理外、其他各機關長及縣署科長等高級委員、均依時蒞場、如儀舉行開式典、首由七代委員長訓示本年度首屆禁烟委員會之開催意義、戰時下人智保健之重大性等完了後、繼由協和會之保健股長鍋田氏說明本會議之方針、並說明康德九年度禁烟事業實施報告、及今後禁烟對策之說明、衛生設施之改善、並檢討癮者補以癮治之態勢、一般癮者出院後之保健管理等方策、最後由吳公安科次長說明今後禁烟採取積極政策、更對潛在癮者之急而禁煙務絕的宗旨解釋後、乃開始各種計劃案之協議、經多方討論意見咸皆一致而通過、本年度禁烟積極與教化上之徹底促進方策、並四時舉行懇談席上對於解癮者之前秀、及新戀癮者之必絕等、均有相當對策而散會、故本會結果極與期待、

東邊唯一幹路 朝撫國道補修

【撫順】朝撫國道、在軍事上産業上、均爲重要、乃東邊唯一交通之幹路、省縣各方對此、向即關心深恐夏期雨水連綿、或有沖阻、遂於七月二十二日、由縣長以下官民一致總動員補修之、預計於八月二十一日完竣、共補修區間由遼陽縣老鎭邊至撫松縣界、共長八四、五粁將來東邊資源之開發、借賴此路、愈行順利也、

優待滿系市民 通帳配給訂正

【鐵嶺】本街公所營業股配給組合、龍井支部、兩局、對於非常時局下對街內滿系市民從優配給、以期達成聖戰時於七月一日起凡滿系市民門戶賞（卽戶別捐）年納三元七角以上者及各機關之官公吏特殊會社之職員、月額收入七十元以上者、（但賞與金除外）均將通帳配給訂正酌量增配、小麥粉每人二斤、各市民皆持通帳訂正各皆莫不面呈喜色、齊贊稱頌官方深慮、

陳科長着任

【撫順】本縣總務科長井坂斗榮氏、責任以來、整頓縣政成績昭著、爲上峯所稱許、茲奉命榮任吉林省總務科總務股長要職、以資依畀、遺缺以久任警務省之吉林省警備隊長陳惠民氏榮任、業已深樺看任矣、想陳科長久歷縣界、經驗宏富、必能大展抱負、對本縣警政、定有一番新建樹、極堪企望、

期教育素質向上 西安開夏休教師體鍊會

【西安】西安縣長劉憲高、教育科長李盛仁、爲使縣內國民校及國民優級校、担當鍊成教育指導者之教師、或志望者資質向上、特召開體鍊講習會、自七月十二日起至廿六日止、職場縣立北詩校講習員每校一人共五十一名、課程、體鍊、日本語、時局教官、講師岸田喜久夫、李忠智、以上爲北詩校主事及教師、三好縣視學、助手、張景祥、平復隆、紛國驗、以上三人係教育科視學委員以上之體鍊會已於廿六日講習完了、

採用初等教師

【西安】西安縣當局、教育科長李盛仁、以縣境各學校各初等學校教師缺額甚多、於前者佈告以考試法採用合格人員若干名、經考試銓衡完了、計採用合格者、陸安、王金波、李振國等共十二名現已榜示週知定期至縣公署派用、

慰問勤奉隊員 濛江縣長赴間島歸來

【濛江】縣長宮嶋陞氏、爲振勵本縣赴間島省、勤奉隊員之精神、並視察其作業之狀況起見、乃攜同縣屬官王貴臣及五十嵐貴次郎一行、於七月上旬赴間島省金壽興、慰問本縣供出之勤勞奉公隊員、今已返縣、並將該隊員等於幾下作業優良之狀況及身體健壯之事實、向各該家族通告、縣方此舉、深得隊員及其家族雙方之安心耳、

市長燒香祈雨 果然天降甘霖

【營口】國以民爲本民以食爲天、民食充足饒裕惟賴大有豐年、乃營口地帶自入春以來雨水不調、農民盡心耕作幸得禾苗、旋即天久不雨大地田苗斷旱、市長林嘉泰氏念及增產報國之重大、公餘之暇自備文敬備祭品親赴各靈處誠祈禱、果然於昨日天降甘霖、禾苗勃然而興、豐收定可預卜

於協和會成立紀念日 舉行 協和獻金演藝會 文化部體育部同時創出

【鐵嶺】本縣協和會事務長岡部謙氏、兩泓渙博、道高德重、曾留學東瀛、曾執教於各地、儀表態度、久爲人所欣敬、自蒞協和以來、實踐工作、尤爲良多、宣德達情更屬徹底、而爲鐵嶺長所愛戴可謂有口皆碑、復能承縣本部長、及副本部長之意旨、指導部下之滿日同寅更爲熱心於協和事務以故協和會縣本部之聲譽、已傳播全滿、此次又鑑及本月廿五日、爲協和會成立紀念日意大東亞戰爭勃發以來、已近二載本年可謂生死存亡之秋決戰之年、爲秩序及共榮圈之完成基於日滿一德一心之本旨、同文同種休戚與共之意義、須使一般縣民、瞭解聖戰必勝之信念、國策之重要性、檢討國民應有之覺悟、方爲至要、以故縣於是日、舉行協和獻金演藝大會、並爲國策之宣傳、人民之體育鍊成又有文化部、體育部、創出之盛舉、於是日前假協和會縣本部會議室、網羅當縣大才藝術青年、卽該會之中堅會員、開催討論大會、準備演藝會時局之講演宣傳、舊劇、新劇、音樂、歌舞、文藝、體育節目當時又選定各參事、吳連雲氏、爲文化部長、該氏學識高深、慷慨好義、曾任中學國高學校長、二十餘載、此次又兼此任、可謂適材適所、各役員及細目已選定如左記、各項藝術演員、每日出演於協和會演藝、各項節目、如柳揚領導之講演、驚歌滿語之音樂、無順滿娜之歌舞、表情逼眞之新劇、生淨旦末之舊劇、担當者、皆屬當縣之知名藝術青年、想屆時登台獻技、定大有可觀、希我縣民、盍興乎來、茲將役員氏名、及担當事務節目、詳列於後云

文化部長吳連雲（參事）總務班長張顯農（部員）教化班長張曉天（科附）音樂班長周文獻（副校長）戲劇班長唐述鈦（股長）

講演滿後國民應有之覺悟（曉天）新劇協和之夕編導（鴨雨）國樂小湖雁外五曲指導（五揚）西樂慶國行進曲外五曲指導（長鐘）舊劇空誠計外五齣道指導（劉少亭）歌唱國民進軍歌外四曲指導（周文獻）體育鍊成部當日表演節目籃球　排球

喚起縣民防疫認識 通遼縣公署開催防疫展覽會

【通遼】本縣縣公署爲喚起縣民之防疫認識、以期撲滅百斯篤起見、由通遼縣公署主催、通遼地區防疫司令部與興安南省百斯篤防疫所後援、開催防疫展覽會、自本月二十五日起、迄二十九日五日間、假本街公會堂開催、陳列品種目計有關於百斯篤各種標本及記錄寫眞、並有捕鼠器、防疫圖表、模型、宣傳畫及標語類、以及一般衛生之參考資料等、此外並有幻燈、映畫暨講演會之開催、均在喚起防疫意識潮在撲滅百斯篤、記者於二十五日親往會場觀光、陳列品井然有序、無不驚心惕目尤以防疫模型一項、精采當殺、場中塞上偏左有闔家防疫、快樂安逸之小家庭一、共享優遊、其樂陶陶、中有嚴禁通行之遮斷一、冷淸沉寂、並有警察招攬鄉民防疫其遮斷側、偏右則有不知防疫而染「可怕的百斯篤」之夫婦、驚臥病榻、死色可怕、觀光者、莫不寒慄

發義擧救難婦 孫壽亭君懿行

【開原】本街由西豐來鐵嶺張任氏、攜子女三名、每日街頭乞討、夜晚露宿於沿溝或樹下、致懷抱幼子因寒熱不均、染患時疫、奄奄待斃、雜綱腹不裹足、又被刺扎傷、肺端潰爛、動輒難救、母子四人牛衣對泣、幸遇仁人孫君壽亭睹此慘狀將該母子送本街店內暫住、幷發義舉由各大商號募洋壹百八拾元作爲經濟並糊口之資、該母子得變些生如孫君壽亭者、當仁不讓、可爲道義熱厚社會模範、

强化職員執務能率 遼中縣公署實施軍事訓練

【遼中】遼中縣當局爲期職員鍊成、鍛鍊防體、以克服戰時下擔負國家之軍事技能起見、除於六月實施戶外鍛成運動、已收得相大成果外、茲更於七月十六日起至八月十五日止、（計一個月間）定爲全署職員軍事訓練期間、每日午後一時迄三時止實行訓練、由總務科長徐子鵬氏、按時親臨督勵、並由縣保安股長宋光翔、警尉傅國輝担任教官、以克服訓練時下擔負、每日不避炎暑甚熱、施行猛烈訓練日來於全體旺盛精神下、已將基本要務訓練完了、即進入俱排訓練時刻矣、據觀受訓練之各職員談、自受訓以來、體質已於不覺中增強眉嚴、且較前服務及抗熱、其成果殊有不可思議之現滿也

慘殺案眞相大白 兇犯落網寬甸警官樹功

【寬甸】本邑轄境永甸村碑溝屯、鄰川東縛、於六月二十七日、發現屍如自縊、身死之命案、該縣總務科、閒知之下、由秋吉警務科長、及保安股長王仁全氏、立將該管警察長、吳双忱、馳赴現場檢驗、咸稱大白、並非自縊身死、保安股長王仁全氏、當卽追緝致死細、乃係打死、而後用繩吊起、作以自縊之狀、詎想用計不高、由王保安股長、警率所屬晝夜四路、實狹路相逢、於同月二十九日、卽將殺人主犯、高金茂、外三名、一並檢擧被害者爲李玉田年二十六歲、以上均滿男、檢擧後將兇犯一並解縣、由保安股長王仁全氏、以徽吊之手腕、審訊兇犯、並不動刑、均將其始末原由犯罪經過、供出不諱、先以木棒打死、而用繩懸吊、該案事實、因義不便、致演出此慘殺案、自該案之發覺起、至破獲止、僅三晝二夜、如斯短時間、破獲此命案、警官如此破案、堪稱迅速頗堪嘉許、但寬甸地帶、非山即嶺較他縣之警防線、大有不同、現該案已解送法院、按律治罪、

（照片後排爲樹功警官前坐者爲犯人）

印度

神奇雜爼

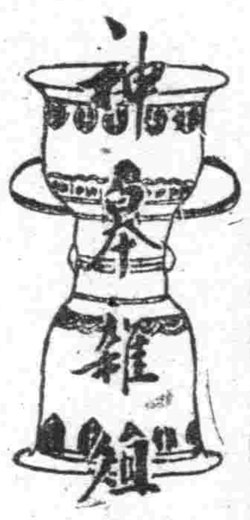

人種

印度有一百八十萬八千六百七十九平方邁羅的土地。（爲英國的二十倍）。三億七千萬以上的人口。於此相比的英國。雖是他的殖民地但居留印度者僅不過十數萬人。

在一般人看來。好像印度教徒的種族。只是印度教徒與回教徒的兩種。其實則不然。印度是一個很複雜的民族所構成大體是分爲四種卽雅利安族。羅達維茶族（土人）雅利安與土人的混血族。回教徒。

達羅維茶族

在印度居住最早而廣被全印度者卽此族也。在佛經上稱之爲達羅或夜叉。本黃色人種的一支是形卑色黑的種族。及被雅利安所驅逐。逃到南印度錫蘭島等地降爲奴隸。遂形成後日印度民族的基礎。

這種民族是很溫和誠實的文化水準也高低不一。在印度史上有過是強有力的王國（如阿育王時代的孔雀王朝）但現今的人民也仍有營當山穴野居的生活。據一八七二年的調査結果爲一千八萬以上的人口。其中更分爲以下三族即。

（一）齊伯特緬甸族。這種是自東北而入印度者。今日所居於喜馬拉雅山麓卽此族也。

（二）勾拉里亞族。此族乃自東北部於孟加拉而來居者。彼等是住在印度南部或中央得干高原一帶。

（三）德拉威達族。是自西北方而入饒熱實地方者。現今分佈在印度南部。

雅利安族

雅利安族本是有史以來最古的民族之一。在五十年以前。居於中央亞細亞地方。其後乃行移動。一部是向東方。另一部是向西方。向西方者形成所謂雅典的古文化而建設希臘帝國。更有進入意大利而建設羅馬大帝國。至於雅利安越過了庫都與什山（喜馬拉雅山之西）進入印度河畔。其後更跨到恒河流域。後時漸漸的驅逐居待服追着的土人。文化逐漸上萌芽的路子。日後因民族的不振而爲英人奴隸的階段裡。現今雅利安族的純粹子孫

雅利安與土人的混血族

隋有一千六百萬以上。操菁聖斯庫里多語。有稱他爲布拉曼族或拉及普特族的。

這種民族在全印度是中心的人種。人口最多。大抵爲在外族永遠的壓迫下所產生的。據一八七二年調査的結果。有一億二千一百萬人。現今恐已增加數千萬了。

回教徒

在中古時代曾經興一時自穆罕默德創教於阿拉伯的麥加。麥的。那後。滅波斯侵西班牙東羅馬等强鄰。入侵印度者乃越過庫都與什山取路印度河以西的地方。强迫人民信奉回教。至今猶以西北一帶信徒最多。其餘諸地亦有零星的散在。總人口在一八七二年是四千五百萬。如今已有七千餘萬的衆多。

關於上述的人口。乃一八七二年英人的調査數。統計爲二億四千萬人。然皆爲英人所直轄者。但至一九三一年激增到二億六千萬。再加上土候國人口始得三億七千萬的總計如此不出十年便能增滿二十三億而行死去。雖然暴怔搭下。生存者的年齡不在這種狀態下。印人仍有相當的激增。此激增之數可爲未來亞細亞的解放戰當有相當的供獻焉。

古代文化

略言

一個頭形的寶庫。爲英人搾取百餘年了。奴隸化但奴隸想掙扎自由。包含着要暴發的火山口。

他北到有終終的喜馬拉雅高山。南有得干高原。那澗湧奔放的雅魯藏布江與印度文化之母的印度河。以及聖恒河所灌在中部肥沃的平野上。氣溫是屬於熱帶性。北部高地是暖比涼爽的。西部空氣乾燥又多草野與「漠」。惟東部降雨量多。是以形成天然的穀倉。米棉花。茶。麻。鴉片。小麥。甜菜。煙草。藍靛。油菜子。樟腦。腦等還東西都是很豐足的。礦產有煤礦的煤。鐵。石油。錳。金。銀。鉛。銅及寶石等。在這些中最主要的是製鐵與紡織業。其次是硬煤及搾油製革造紙發達。其中除印人若製絲業外。他如棉織業。他塔製鐵會社（在英本國也是首屈一指的鋼工場）外殆全部是英人的資本於一九三三年英人的基準資本金已超過十億磅。乃英人於海外全投資的四分之一。年平均納入本國有一億五千萬磅之多數。

但英人搾取更爲。教育的不良是英人奪手所刺成的。政治是分割不許從和團結。在歷史上不甚的文化建設事業他們都是屬於風景絕佳的河畔。物產豐饒。土地肥沃氣候溫暖。而且人民易於謀生的地方。還是它們開化施以最早之故。不問是黃河長江流域的古代中國。尼羅河畔的埃及。幼發拉底。底格里斯兩河的巴比倫古代東方諸國。以及位在印度河。恒河的印度。它們予後進的西方諸國。以不可毀滅的功績。是世人所知的。

侵入印度的雅利安族驅迫着土人。但其後又爲外族所侵擾。此非他民族不知自營只知享受的因果。以此雅利安族統制之下。印度各邦亦有武力强盛在拓大震領土者於鈍一全印度乃根本絕無的事。故可知印人的武力不振。國興亦是衰是時見不鮮的。尤其近古以來印度是在即晴裡。永被外人所統轄着。

富雅利安族踏入印度土時。雖是幾個部落散居日後由於種族的漸繁。遂部落各自侵掠佔領分立許多小國各邦則互相鬥爭與並變遷甚快、又與土人爭奪結果土人被逐或降爲奴隸。這時印度的文化就長足進步了。

文化

一、各種學術

雅利安人至印度創立了婆羅門教。知識方面是不想使之普及。學術僅是知識階級所獨占。在這種情況下婆羅門教的僧侶們除事神外。還研究各種學問。傳天文學把月的朔道分爲二十七星座。算術上知道用十進位至於醫學也知道解剖術。又把藝術分爲五明即是（一）內明－乃內心之明。哲學宗教是也。（二）因明－是研究物的因緣。如理論學是也。（三）工巧明－乃手的技巧。美術工藝等。（四）醫方明。就是醫治的方法。如解剖醫藥等術。（五）聲明。此即聲學。乃音樂等。

二、古書

印度最大的書有四部。即梨俱吠陀。俱毗。吠陀夜珠吠陀（又名耶柔吠陀）阿門吠陀（又名阿門闥婆）總稱此四部或曰四吠陀。婆羅門教上最珍惜而視之爲聖經的就是他。此書乃自雅利安佔據印度後所作。內中歌詠的詩歌。殆全部是贊美及祈禱諸神的。並有關於宗教哲學的著述也是很多。至於太古戰事的記載及拉瑪王子的武功。是由古詩人所寫成。同時摩奈法典也很早的出現了。

宗教

一、婆羅門教

最敬事的是天地造化之主宰大梵天王。婆羅門又造三神。三神之外有三億三千萬神。這些諸神掌司着天地日月風雲雷雨等事。

教義以苦修超度未來爲本。信奉天堂地獄輪迴之說。是以修行的人多居於山林或山洞裡。食物衣服是粗陋而且每天只能進食一次。以此始能得到正果。

最早雅利安人來居印度者本無階級。但因日後人口繁多土地擴廣。而婆羅門教又爲保障其自己的權益驅迫人民分成四等階級。（未完）

英印軍與毅然蹶起之印度國民軍

英印軍的全貌

英印軍的最高指揮官。是英國國防委員會。可是實際上的指揮實任者。還是設在印度總督。在總督下。設有軍事委員會。這個委員會。不過僅是一種形式上的團集組織其實際的權限。仍是屬於印度軍司令官。

印度正規軍。補助軍。印度地方軍。和印侯王侯軍等隊伍將東南北西。和全印度劃爲四個管區。而從事於防戰的工作。

現在歐金里克印度軍司令官之下。計有英吉利正規軍。英國正規軍。要是將若干的機械化部隊加算在其中。其人數可有數十萬上下。印度正規軍。是由受過相當訓練的印度人。和機械化部隊所編成的。補助軍。是由在住印度的英人來編成的。分爲步。騎。砲。工。輜重。鐵道等部類。現在的人數已達十萬。可是他們的戰鬥力。並不怎樣勇强。

印度地方軍。也可叫做土民軍。有着地方軍十八個中隊都市地方軍三個大隊。大學生軍九個中隊。全兵力共計有二萬之譜。印度王侯軍。是印度正規軍的候補軍。其裝備是特別低劣。戰鬥力更是薄弱。

空軍方面。在新德里。設有司令部。航空部。是在賓亞瓦利。東部印度。擁有四百飛機和五十一個飛行團。其外。擔任沿岸防備和協力維持地上治安任務的印度空軍還擁有百架的飛機。半數是專以防衛爲主眼的小型機。

印度政體。緊研國內的兵力共有二百萬。還次由鮑斯氏的統率指揮下。對英國開始衰勇的武力鬥爭時。英軍中的大部分。是爲印度兵。還是很值得我們注目的。

印度國民軍

曾已組織妥當。卽行猛烈訓練之「印度國民軍」。現以欽特拉。鮑斯氏就任獨立聯盟會長之機會。始將其概貌公諸於世。此國民軍目前因已受史巴斯。鮑斯及日本軍條首相之閱軍。乃更行高燃其新的決意。而願企醇待向祖國印度進擊。以殲滅英軍之日。史巴斯。鮑斯氏。前在東京逗留之時。會接見內外記者團。略謂『吾人以有三萬之譜。（編者註）

熱血。講求吾人之自由者。乃係吾人之義務。對於拔劍之敵人。吾人亦必須拔劍與戰。故非暴力不服從運動。今已必須。發展至武力鬥爭矣」云云。蓋鮑斯氏之此種決意。亦爲獨立聯盟所夙具之信念焉。

以是印度國民軍。即乃具現此種決意之利器。茲者其獨立鬥爭。業已決定的進至新的階段。此雖未必因獨立聯盟之有史巴斯。鮑斯氏所致但諒亦因鮑斯氏之就任會長新獲得到達新階段之結果誠以新階段之由來。係因大東亞戰爭之開展。方致印度之情勢。爲之變化。即係英國自大東亞戰爭勃發以來。已暴露無遺。因此其印度之統治的統制力。業經歸於崩壞。殊屬不能掩飾。有此結果竟致對印度民衆。亦拔劍又以自行排出所謂「阿拉坎之悲劇」。以致奪回緬甸一夢。竟成爲一種之迷夢。茲采取武斷主義之政策時稱見業已被任爲印度總督。其事實係因英政府已行明瞭此間之情形。乃以恢復威信之下的謀略與術策等。而由鍾貝爾蕭手從事徹底的武力彈壓而相向矣。

據此則所謂『以劍對劍』之史巴斯。鮑斯氏宣言。其根據即在於此。惟以英國對於印度民衆。業已暴露其仇視不容併立之實情。故今日誠乃印度民衆達成宿望之絕好良機。如是印度獨立鬥爭。實所謂爲現已決定的進至武力鬥爭之階段矣。

印度如爲英國『鑲於王冠之寶石』。則英國對於印度問題。縱至將來。亦將始終不能彰。職是之故。爲印度獨立計。則武力鬥爭。係屬絕對不可免者。更無議論之餘地。

由是觀之。其從前以非暴力不服從主義爲根本而其一生對專事致力於獨立之聖雄甘地翁之努力。曠行加以否認者固無論矣。惟喚起英國戰制下祠爲無力之印度民衆。以政治的自覺之獨立運動。洲本追源能以誘導至今日者仍屬甘地翁之力所致。按其非暴力主義。於事實上。印度民衆雖屬無打倒英國之武力。但毋寧可祠爲可能之唯一的鬥爭手段。因此等方法印度民衆已逐步建樹使英國衰退之里程標的矣。（未完）

圖爲印度婦人軍

甘地

北原白秋（東方迅平譯自大東亞戰爭少國民詩集）

甘地。甘地坐着。在那怪樣紡車旁。甘地耽在冥想中。老翁想些甚麼。本來面目的甘地。☆ 甘地是絕對無抵抗。

甘地是嚴肅的沉默當的甘地。甘地是國民會議派。啊。勿寧是苦鐵。☆ 逮捕了甘地。全印度如沸騰之坩堝。殺了甘地。甘地雖死猶生。

甘地是信念。印度一定獨立。☆ 甘地沒有武器。只有清朗的紡車聲。啊。甘地的長眉毛上。也掛着白絹絲兒。（上圖廣播中之甘地）

國際劇塲 GEKITO　今天獻貢　演期八月二十八日 二十九日 三十日　☆新華公司古裝武俠巨片☆ 兒女英雄傳　顧蘭君 梅熹 新版 卽三十日 仁能寺 ○加演滿映新聞　下期新片 紅粉知己　周曼華 梅熹 初度合作

（大光明）電五二三二三 鐵西區　中聯新片 千金怨 開秋雲 主演 廿八日至卅日

光陸 CAPITOL THEATRE　廿八日至三十日　城內中街路南 電【四】三三六三三　國華公司 香艷巨片 西廂記 周旋 主演　下期上海新片 紅粉知己

平安電影院　二十八 二十九 三十日　奉天電車路 電【二】三七九一　新華出品 喜劇佳片 恭喜發財 殷秀岑 主演　下期上海新片 紅粉知己

天樂有聲電影院　廿八日 廿九日 二十日　城內東市胡同 電【四】二一八二　國華公司 偉大出品 秦淮世家 周曼華 主演　下期上集 梅花落

天光電影院　廿八日 廿九日 卅日　大西關大街 電【二】三二七八　上海佳片 偉大出品 歡樂年年 陳雲裳 主演　下期 注意佳片

雲閣電影院　二十六 二十九 三十日　北市塲 電【二】三五九　中聯滑稽偵探巨片 一串珠 李紅 姜明 主演　下期上集 腦人春色

金城有聲電影院　八月廿八 廿九 卅日 三十一日　大西關大街 五斗居　中聯出品 武俠 古裝偉大巨片 蕩寇大俠 王乃東 梁的 主演　下期 孔雀東南飛

光明電影院　廿八日至一日月　城內鼓樓南大街 電【四】二一八八　☆☆☆中聯出品☆☆☆ 不如歸 李麗華 呂玉堃 主演　下期 空之神兵

育嬰寶是小兒健康最良聖藥

兒童良藥　價目 每袋加料四角 壹圓　各省城鎮均有代理

兒童有病莫慌張 速服此藥保安康 身強體健精神爽 異日從戎報君王

治小兒咳嗽喘急驚風抽搐及初生百病

育嬰寶

本育嬰寶係三世主傳已歷百餘年臨床實驗主治嬰兒咳嗽喘急驚風抽搐及初生百病無不百服百驗雖十分險症如能將藥灌下卽死亦能回生誠小兒起死回生救急之藥也

無病時服之能避一切雜病 病輕時服之能以早期全愈 病重時服之確保轉危爲安

欲保兒童健康家中宜常儲備

福定兒喘膏

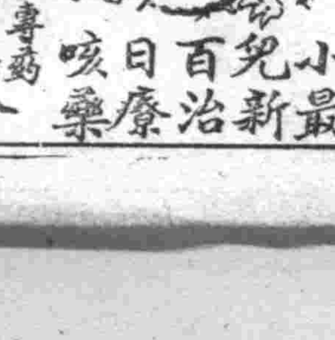

小兒最新百治日療咳藥

小兒時行瘟疫疹痘專藥　羚羊清毒散

小兒瘡癬積聚病塊專藥　張氏疳藥

小兒咳嗽咽喉腫痛良藥　保肺止咳冬

小兒諸毒諸火諸熱專藥　輔兒康

小兒停食傷乳吐瀉專藥　合胃保腸散

漢醫張子舟處製　奉天大北關育生堂藥店出品

密林採伐作業視察記

增產戰士揮動巨斧
突破山林險惡達成重大使命

【三江省湯原縣帶嶺木澤本社特派員電】決戰今日、木材增產、極屬必要、是以自本年度特進行東北兩方密林之夏季採伐、惟天氣炎熱、濕泥沒膝、毒蚊惡蟲、叢生群集、人畜為害、是以林業戰士等之苦辛、正非言語足可形容也、自是可知大東亞戰、已入決戰之階、記者為增報林業戰士克服困難條件、及前史未睹之夏山採伐狀況、特作現地視察、日前自二十日、地點以北滿林野三江省湯原縣帶嶺為中心、

即自帶嶺村西南行廿四粁、沿湯旺河森林鐵道盡處、舉首眺望、森林滿目、千古巨木、天日為遮、此即所謂巨林地帶也、入村後、薄暗如陰、濕氣迫人、前行伐木響音、傳入耳鼓、巨木倒折地軸為震、及至現場、巨木縱橫、所在皆是、此處林業戰士、伐砍枝葉者有之、製材者有之、行將衝過峻嶮地帶、運往山麓者有之、莫不作精心而奮勵之苦做、克服凡有之不適條件、果能靜添從事減增產、特起重機之沿動、尤足令人感機械助人之區、知林業勇士之苦辛、實不啻皇軍勇士者也、此地自康德七年三月、設為北滿林業地區、開發林政研究中心地帶後、逐次進行採伐、亦繼續收穫成果、而自本年更始盡期的夏山作業、先於全滿各地、別加斧鉞、然其成功與否、適足確定北滿夏山作業之前途、是以林業勇士、默然奮戰、努力達成此重大使命也、且如曙光初射綠色將濃時、職士齊唱我等林業戰士、獲協力進行大東亞戰、既深感激、亦屬光榮、故必完成所負之言論千語、遂見寫見增產決定之一端、自被皆努力之生產、……下倉之……之鐘聲、參五時起床、五時五十分山間朝會、全體從業員、共作皇軍勝利之默禱、朝會後六時、開始勞作、……材、不久即將裝載、……近……上、是以……年、助……大東亞戰……、然而林業科學……研究、亦不與無功也、故此……令人感激者、

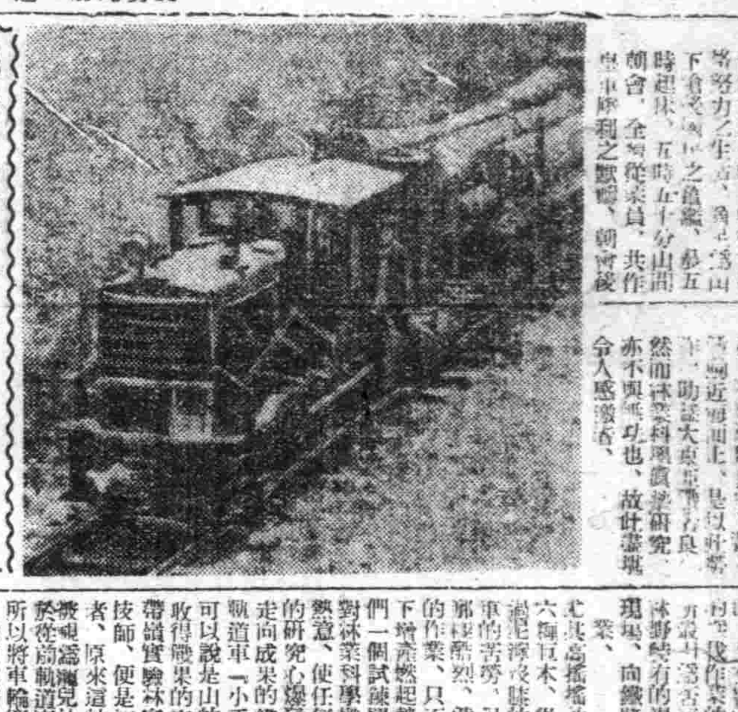

駛行在森林鐵道上的火車、在運輸清木材、

……了東亞……必成為此炎熱的……森林……困苦……作業的森林戰士們、……北……林野特有的濕地帶、從伐木現場、向鐵路沿線搬木材的業、尤其高搖搖的、滿直徑五、六輝巨木、從高處下來、……過泥濘沒膝的濕帶地的人馬車的苦勞、很難傳說的地獄那樣酷烈、然而夏山的這樣的作業、只不過是給對決戰下增產燃起熱意的森林戰士們一個試鍊罷了、

對林業科學燃起來的決死的熱意、使任何問題必會貫通的研究心爆發、很快的衝破走向成果的鐵扉、就像特殊軌道車「小手推車」的發明可以說是山的科學陣、最近收得職果的實例、

帶領實驗林事業區的伊藤還技師、便是這個殊勳的發明者、原來這林業增產時代、搬運濕地的小手推車、常好脫軌、於從前軌道車、……所以將車輪寬出三分之一、車輪直徑縮小三分之一、雖然製作上有技術上的困難、然而終久達了完成的地域、由於這樣特殊軌道車的出現搬出量一躍比較從前增大到十倍開外、又因為車輪內部是空洞式的特殊裝置、牽引力增加、給勞働力的效率上招來劃期的革命、記者一行廿七日往訪那天、發明者伊藤技師、站在早已開始運轉的小手推車跟前說

「夏山作業裡邊增產的關鍵的、是全在於由開搬出的效率、所以從四月下旬開始作業同時就起手研究、約經三個月一切完成、然而這決不是我個人的功績乃是伊藤自和我一同研究的工員們的熱情熱意和努力您看、那宵爛滑的地方、正表示着我們山裡人的力精神、」

他用手指向濃綠樹間轟隆隆運搬着的小手推車的去向、這樣說着

記者從伊藤技師的表情裏、覺悟到山林戰應有莫大的熱情、

斧鉞一揮、大樹應聲的一瞬（右）、大樹已伐倒了

收得國民鍊成效果
學生大會隆重舉行閉會式典

紀念建國第十二次奉天省國民鍊成大會由廿七日至廿八日兩日間之熱烈運動、已告完成、收得赫赫成果、於午後四時隆重舉行閉會式參加者五十二校選手於軍樂吹奏聲中入場、開會宣言、繼行國民儀禮、由審判長新谷關平氏發表本大會成績後、由閉會長崔民生總長對優勝隊頒發獎品及表彰狀、繼由崔總長對全員訓示大意在聖戰下國民體力鍊成為當前之急、本此綜觀各項訓練各選手特別努力誠令人感激不置、勝者莫以為榮、敗者莫以為辱、希再接再厲更勤加訓練完成体練之本旨、為本省所期待者也、旋由日滿國旗降下、於日滿兩帝國萬歲三呼聲中乃宣告閉會、

三校生徒並努力運動結果、於廿八日午後一時完了、博得大會及各方之讚賞、其成績如左、

第一位南滿中學堂得點一七八一、

第二位奉天師道得點一七五

第三位第三國高得點一六七

自轉車訓練
二高獲冠軍

國民鍊成大會壓軸之精采節目為三千二米自行車訓練競技力、在午後三時起、開始各選手均飛馳於運動場內觀衆之學生軍喊加油不絕於口、結果博得良好成績如左

第一第二國高

第二大實商業學院

第三第七國高

第四第八國高

女子排球一高制覇
兩軍實力伯仲蓋高敗北可惜

女子排球制覇戰、於衆目睽睽中在二十八日午後一時起於國際運動場展開熱烈之激戰、奉天第一女子國高、蓋平女子國高、兩隊以頭帶為標示、奉一女高為紅色、蓋平女高為白色、秣馬厲兵準備決戰、由審判員鳴笛一聲、頓時全場空氣緊張、兩方隊員均振起精神、嚴守堅陣、排球忽東忽西忽左忽右若如流星球迷應援呼喊加油聲、絡繹不絕、誠為一時之盛、第一局蓋平以二十一比十五首先告捷、稍憩後易地再戰、蓋平東攻、第一女高西伐、一女高為雪前恥、振奮士氣在球開始當時、即一鼓作氣、拚力進攻、而蓋平亦不示弱、兩隊奮戰較前局更為激烈、結果第二局廿一比十九奉一女高戰勝、造成一比一平分春色、殆休息五分後再戰、本戰歸決勝之戰、故兩隊員加油聲不絕於耳、成績永在不相上下、殆至二十比十九奉一女高勝一分時、全場空氣緊張、而蓋女一着失差、為一女高獲勝結果二十一比十九一女高再勝全局二比一一女高獲捷、但依技術論蓋平、實為不弱、一般人代一女高慶幸、而更為蓋平惜惋、茲將兩隊隊員氏名貫誌如左、

奉一女高（冠軍）

前軍 陸鳳雲（7）王寶坤（8）宋彩霞（9）

中軍 楊桂楷（4）張景庚（5）馬連芳（6）

後軍 楊桂樺（1）傅文芝（2）宋翔飈（3）

蓋平女高（亞軍）

前軍 高奐芳（4）金靈卿（6）（7）郭淑香（8）

中軍 臧繼蘭（9）李雅芬（2）焦德佩（5）

後軍 侯庚芝（3）張彬顯孫桂琴

照片上為女生團體操・下為搬運重量競走情形

特別訓練重量搬運
第三國高佔第一位

當第十二省國民鍊成開始當局特別注重在體力訓練而於廿八日午前舉行之特別訓練項量運搬一項、動員十余校生徒、揮汗從事本運動、結果收得光榮之成績如左、

第一位第三國高得點八、五

第二位鐵嶺國高得點一二、五、

第三位第四國高得點一五、

（成績以點數少者為優良成績）

國民體力檢定
南滿中學第一

大會中五兩日努力運動中之國民體力証檢定為本大會特別注重點、綜合參加二十七……

屬）二、高橋（國際運輸）四百米一、武藤（滿洲輕金屬）二、坂本（國際運輸）百米（女子）一、白川（滿洲輕金屬）二、長友（滿洲輕金屬）二千米一、王道元（興農合作社）二、南條（滿鐵）走巾跳一、太田（滿鐵）二、飯田（電業）手榴彈投一、內田（國際運輸）二、中村（電業）

善行美舉有功國家
褒賞發令者已決定

【新京電】對為進展國勢背面之力、或投私財、或連專貫一命以犧牲之各層之美舉善行、於國家之名譽作表彰、政府於康德五年七月施行褒賞令而進行全國的調查只因人少忙不過來、不過總務局成所期之目的本年度起入事處特別對各省指令今後每年二回實施之、最近為本年度第一回褒賞發令者、決定選出百十二名、選的者中有奉天省皇姑屯之齊景星君即為鐵道愛護團長是服務中康德四年十月八日此黎午前六時許、列車前、將為濱進而來的列車前、將顧過之婦人挺身救之而自巳作了殊貴的殉職也有濟了亡失之遺忘抱摟遺與與貧苦掙扎而挺身於增進的福祉國私財獻者幹公益的奉天省州省錦西縣念導三氏或不樂種植志大全氏等、在民族協和之實踐者、邁行奉公、擴行文化等之篤志家中、有賞祭祀府之鑒備獻了貴重的家寶的、近衛文麿公之名字省縣方面發令者數如左、新京七△奉天省八二△吉林省三△四平三九△通化省六△錦州省一六△安東省九△濱江省四△東安省一四間島省一其他二非其餘之省未調查者於第二回褒令之預定、

籃球決戰白熱化
勁旅三高榮獲冠軍

萬目睽睽待望中之第十二次奉天省國民鍊成大會（籃球）決勝戰、三高對八高於午後一時在國際運動場展開奕許判員王永芳、馬春和、於鎮角長鳴下、開始爭霸戰、因相兩隊實力在伯仲開始當時、已演成白長戰、三高右一鋒于國政以白猿獻菓之巧技首先投入一球展開紀錄、士氣大振、而該隊應援隊狂呼加油、登時全場空氣緊張而……

騎士的育成【四】

馬是蒙古人的便鞋、僅僅到蘇家蒙古人還得利用馬、蒙古人是打騰的好手、同時是馬術的名手、從嬰兒時代就和馬親近的蒙古小孩子們、不知不覺就成了名騎手這樣負着大東亞的責任的蒙古孩子們、在大自然的懷抱裡、明朗的健壯的生長而被鍊成、（照片＝騎馬之蒙古人母子）

青少年團海上鍛鍊
參觀聖域旅順高揚興亞壯志

【旅順德田特派員電】為昂揚協和會青少年意氣、並於海上鍛鍊決戰盛夏以應於南滿果樹赫赫武勳之親邦日本皇軍、同時堅固我等親邦意志起見、而於滿洲國協和會首都本部並海軍協會新京支部會及本社共同主辦下、由二十六日開始在靜浦訓練滿系協和青少年、而詳情已誌本報、二十七日第二日為使深參觀東亞興隆必勝聖地旅順聖域、追懷距今三十九年前親邦忠勇無比之皇軍決戰遺跡昂揚忠勇奉公之念起見、而於午前六時半、由靜浦臨海宿舍出發在海軍協會新京後援會服部幹事指導與州體協引率下之一行〇〇名、以協和會青少年團旗為先、協和會少年……章、……午前八時半於當歸、分乘旅順行巴斯急馳於旅大道路之上、且由車窗遠望旅大八景勝景、經一小時余、一行抵旅順、白玉山參拜表忠塔、攝記念照片復參觀戰利品記念館、由於戰利品憑弔憶日俄役時之激戰、並以感激心情眺望二十門、十六糎加農砲等、續至爾靈山堡壘參觀、即時追慕屍山血河之當時懷慘激、後至水師營會見所參觀、登上二〇三高地頂上俯瞰眼下之旅順、由衷心對親邦忠勇義烈之衆多英靈、施以敬虔之祈禱、後合唱「征海」三唱 天皇陛下萬歲、稍事休息後下山午後四時分乘旅大巴斯、六時抵臨海宿舍、一行復於二十八、九兩日受猛訓練、預於二十九日歸京

文教部定期召開
體育指導者鍊成會

【新京】基於健民徒之國家要會、特由海軍武官府派遣講師、在時局下、力謀重要鍊成種目海洋訓練之萬全、中心而活動之優秀、指導尤其而、夏季體育、部技術及體力之練磨、為要務、而文教部於八月十日至十六日、開此等學校社會體育指導者第一回夏季中央鍊成會、在奉天省蓋平海岸舉行、此次之鍊成時開堂定有一番盛況、並聞當日文教部大臣、奉天省長等各大員皆能臨場訓示、

盲者福音
盲福協會檢診

以去年為初、樹立五個年計劃奉宣奉天省下盲人開眼檢診、由奉天盲人福祉協會主辦之下本年度重點地區為撫順縣鐵嶺中三縣、撫順已於六月三十日於縣下檢診、百名中有開眼可能之二十四名、於醫大眼科治療結果、全部開眼、各自向產業陣頭離出發矣、現在鐵嶺縣北部地區百二十名中十七名入院受治療、近日敘行開眼、遼中縣九月初旬開始、

昭和製鋼紀念事業
計劃出版製鐵文學

【鞍山】昭和製鋼所為該社二十五周年記念事業之一計劃取材製鐵、籌備出版製鐵文學、前此製鋼所國會中山文部長東上、向久米正雄氏交涉之結果、此次已得該氏之快諾、久米氏、預定於九月下旬來鞍、開始蒐集資料、

傳佛心印闡揚正法
楞嚴寺擧辦傳戒道場

【營口】楞嚴禪寺乃我國特殊寺廟、工程浩大廟貌莊嚴、常住僧六七十名各依佛制修行、實名實相副之大叢林也方丈經智眼自陞座以來於衆位大德高僧輔佐之下勵精圖治不遺餘力、茲復鑒於非常時局下特殊寺廟責任之重大呈奉文教部令由本年八月一日起至九月末日止以六十日為期舉辦傳戒道場、仰體佛制救渡有情、早經組織委員會擬訂章程現已籌備就緒、四方求戒者源源而來、想屆……

【國民體操、開始競技、克服酷暑由於選士一同之敢鬪得出優良記錄、午後六時終了主要成績如左、

八高右衛李修德亦不示弱、結果二比二平分春色、此後兩軍紀錄互有進展、前半局十二

百米一、藤原（滿洲輕金

行政科
遷入新廳辦公

【樺甸】縣署將臨街門西舊房一律拆除、改建新模型式廳舍、以壯瞻瞻、已於前月間落成、作行政科辦公室、業經遷入開始辦公矣、

省下國民鍊成
大會營口豫選

【營口】奉天省國民鍊成大會出場選手決定之第一回各體關對抗陸上競技大會、二十五日午後一時於旭運動場開催入場式、濕美稲市長之開會之辭、優勝旗之返還、行

開拓勤奉隊
報道美術展

【新京】為物道食糧增產下、陸續揮汗奉仕之滿洲建設勤勞奉仕隊員活動狀況、弘報處及開拓總局、派遣開拓勤勞奉仕隊弘報美術班、近已附議畫隻、由現地歸還、稍進於記錄畫之製作、七月二十八日至八月一日四日間、在三中井百貨店畫廊開催、滿洲開拓勤勞奉仕隊報道美術展

日本學生航空隊
翔ヶ京都福岡航程

京都二十八日電】休息鵬翼於京都航空機乘員養成所之本土一周青年學生航空隊、二十八日午前八時、翔破京都福岡第二日之航程、此日清晨即行出發準備終了、乘員搭乘雙機、在關係者多數熱誠歡送裡離陸、十二架機以三架編隊、堂堂旋回於上空、聽歡送之聲、一路飛向西方、

全滿郵職體育大會
各項優勝者已經決定

【新京】電郵政十一周年記念第二回全滿郵政職員體育大會、亘二十七八兩日、於郵政總局運動場開催、由全國各管理局選拔之青年選手從事爭覇、各項目之優勝局如左、

排球 哈爾濱管理局
籃球 郵政總局
野球 哈爾濱管理局
槍劍道 新京中央郵政局

關心堤壩工程
副縣長按段勘察

【遼中】縣境地勢低下、六河橫貫、故縣年七八月間每為水秋時期、因之大好將成之出禾、時為淹雨絡漲河水漲發而汜濫之故、化爲澤國、遂致民生困難、竟成禍患、為此本年度縣長蔡氏及副縣長元精氏之最大決心下、而擴大堤壩工程計劃、由縣民總動員、於縣署技術員指導下、積極邁進各段修築工程、開始以來已收得頗大成效、惟福元副縣長鑒及距水秋（八月初旬間）之期將近深恐各段工事有不能依期完成、或完成而未堅固等情事致釀及防水萬全、而遭受增產上之大患者、於日前乃不辭溽暑苦勞、親於七月中旬偕全土木技術員、分巡各河堤防工程個所、詳細勘驗、業於日昨蔡畢返縣、據談查驗結果、各段工事尚均美善、預料本年水秋時期、決無汜濫之虞、而可確保增產必成也、

配給落花生

【新京】向滿系市民配給落花生、每戶壹斤、配給期日自八月一日至八月三日、價格每基羅為二角七分、牛基羅為一角四分、小環番號三十一號、配給票為一般糧穀販賣店、

期事務圓滑
實施監督週間

【撫順】撫順稅捐局、於來八月四日間起、至八止、計四日間、實施一般事故監察、到定監督週間、現該局之各科長、已準備計劃科內一切事務為期不發生任何遺憾而行監督

……第二高……右衛、兩隊員氏名如左、三高 齊明奎（左鋒）于國藏（右鋒）張天相（中鋒）王承佐（左衛）左曹生（右衛）八高 滕紹周（左鋒）郭廷彬（右鋒）胡天祥（中鋒）徐文學（右衛）李修德（左衛）

風前

子、

○…在這「苦殺人的」混雜的時候、有小點活躍者發揮其技術、誠有驚人心寒很戰之勢、前幾天記者的朋友也遭遇了此種災害被偷去了幾十塊錢、

○…關於這種小賊的活躍我們希望取締當局加以注意、同時盼望旅客也要自己小心才好、

○…奉天驛構內賣店、現在雖然還買不到食料品但是香煙就可以買到、然而要買香煙的人、時時刻刻地擁擠著而有爭先恐後的勢

無線電

七月二十九日（星期四）

晨

六、〇〇（新京）國際廣播（大連）初等日本語講座高宮盛道六、三〇（新京）建國体操七、〇〇（新京）時報、新聞講演（新京）管絃樂協奏曲入長調（齋藤秀雄指揮作曲）一〇、三〇（奉、哈）經濟通訊一一、四五（新京）體操体操一一、五八（新京）報時

正午（新京）報時國

晚

生七、五〇（新京）家庭時間蔬菜的加工李錫英八、一〇（新京）管絃樂八、三〇（營口）舊劇白蛇傳營口協和劇團九、三〇（奉天）評詞宏…管樂（四九）福英安一〇、〇〇（新、奉）報時、新聞告知一、三〇（新京）唱片一、歐曲1、睡的黑暗…周旋2、農人忙…周旋3、優婦情緒…姚紅4、海月懷花15、留春曲…姚莉…東營樂1、走馬英雄2、早天雷3、花間蝶4、

伯之〇、三〇（新京）新聞一、〇〇（奉、哈）經濟通訊四、〇〇（新京）新聞解說（奉天）食料品小賣價格五、四〇（奉天）滿語通訊六、〇〇兒童時間（新京）兒童新聞（奉天）兒童劇團演奏天地光小朋友劇團編導當選六、三〇（新京）中等日本語講座五百木元七、〇〇（新、奉）報時、新聞、告知、七、三〇（哈爾濱）河間大鼓借東風鉦吉

鼓忠保國（二九）芮續（奉天）平谷講大

カブトインキ

凌雲醫院

內外科 小兒科 皮膚科 產婦科 齒科 X光科 其他

晝夜接生 隨時入院 各科診療赤貧者免費治療每禮拜 一三五午前八時為限

院址奉天市大西門裡郵局胡同內 一心街一段三三 電話 一三五一一號

奉天 崇文學院招考編級生

實業科與優級本業修訓記速成科資格不限男女 票八分 寄偏有宿舍鐵路偶引乘車 證大南一段一六一 電話四四三二八

客貿易 蒼蠅紙

カモ井 ハイトリ紙

許 專用二次

客貿易 捕蠅帶

貨質最優 格低廉

日滿人適用旅館 親切、清潔、便利

東亞大旅社

大連市浪速町三番地 電話(2)五六八四番

捨治大症藥 買一捨一 不貸不捨

治瘋狂羊角風 治癡症肝腫 治肺癆病吐血 治滑精疝氣 治乾血癆經閉 治鼠瘡乳瘡 治腰腿疼癱瘓 治梅毒久淋

奉天大東門內北順行裡同濟世藥房 各症每料拾二圓

萬靈 于氏鎮坤丹

定價每粒國幣一元 大盒十粒裝國幣九元五角

製造販賣所 奉天市瀋陽區一德街四段一號 滿州地址大北門裡西順城街 于氏鎮坤丹總賣處

官准 特許 于氏鎮坤丹 虔製人 于養泉

產後病救星出現

專治產後中風發抽、牙關緊閉、手足麻木、半身不遂、胸衰不下、小腹作疼、血迷血暈、血崩血漏、惡露攻衝、鼻出吐血、瘀血不盡、……發燒、……遍身疼痛、……

司保明眼藥

是一般眼藥中的超特品是一切眼科病的精良劑

「全國藥房均有代售」

總經銷 滿洲製藥株式會社

哈利巴

炎熱 在三十六度時、最適宜于細菌發育、因溫度和人體的溫度相同細菌無論什麼地方都容易發生、所以應在炎威迫人之時、須十分注意、充實營養強化渾身組織就不怕

哈利巴為夏季必要之滋劑・並裹有糖衣、易服無腥、絕不傷害傷胃腸

功能 防癆健肺・抵抗疾病 助長發育・防止夏瘦 保護目力・一般虛弱

包裝 壹百粒・五百粒

奉天・新京・哈爾濱 田邊藥品株式會社

撫順版

盛京時報社撫順支局

勤勞增產運動 八月一日起開始實施

項由奉天省勞務興國會、協和會奉天省本部主催自八月一日起至十月三十一日止三個月間，在省下實施決戰下勤勞增產運動，並制定有實施要領，其趣旨即謂當此緊急之秋，為增強戰力活躍之中心課題，須得國民勤勞力以強化物質生產為根幹，此乃昂揚勤勞生產性之劃期的關頭，然勤勞生產力必須之條件，當須確固培養建國精神，以熾烈之勤勞與國精神而排除克服生產性昂揚之物的心的阻碍，為此問題而會實施皆勤實行運動、職場秩序確立運動、安全運動等事項，但為確固勤勞生產性之昂揚，就中依照勤勞管理組織之整備強化，以事業一家而確立生產增強體制，然因時局之緊張需要運動成果之飛躍擴大自無論矣，更須再以綜合之要請，展開強力的運動，茲與關係諸機關緊密連絡之下，以期決戰下勤勞增產運動之實施、

△實施主體
奉天省勞務興國會工場礦山及其他之事業場，但協和會職場分會（以下簡稱分會）已結成之際稱為分會

△運動內容
一、經營責任者陣頭指揮徹底
二、皆勤競爭
三、機械實動率之增進、
四、誤造防止、
五、勤勞奉仕、

赤誠獻納銅牌 錢寶璉氏談市民徹底協力

撫順天和金店，執事人高鸞然氏，該氏對於大東亞戰爭異常獻身，忽於二十六日，將商店掛用之大銅牌二個，於午前十一時許，竟至向協和會新撫順辦事處獻納，可見該氏之赤誠，一心協助聖戰，協和會市本部部員，聞此事亦異常欣喜，該部員錢寶璉氏有左列之談話，『當而今正處於決戰體制之下，政府已是努力宣傳、使國民實施獻納獻金的運動，現在本市上的市民，可以說完全了解，英美等的敵國向東洋侵略的野心，像上月萬育堂的獻納銅牌，德興齋獻納響器，而今，又有天和金店獻納銅牌，這足證明槍後國民的團結，本來，一個人的力量，是很薄弱，要大家團結起來，一定能得到一點相當的效果、那麼我們所期待着的最後勝利、是完無主問的了，而且親邦皇軍已收勸誘之戰果、驅逐英美於南太平洋以外，槍後之我們，只有盡人力物力來供獻，以完遂聖戰。

縣派員出席統計講習會

撫順縣公署、依戰時下諸種要請，對於各種事務之統計，必須有詳確了解的必要，又兼近日省令，於來八月二日起，至七日止，計一周間，舉行統計講習會，該縣已擬定二名職員出席，一為李福山，一為李霞貴，於該期間講習終了，縣方已預定舉行，為渴衣職徹底了解，統計為決戰下之重要，不發生任何遺憾。

為期素質位向上 興京縣開夏季教師鍊成會

【興京】縣公署為期教師素質及位向上，並能舉行強而使教育報國信念昂揚起見，自康德十年七月二十日起至二十六日止廳七日間，於省軍訓練所召集管下滿鮮系教師四九名，舉開體鍊科鍊成會，除由專任講師擔當該科外，並有縣長、副縣長、縣各科長、及協和的事務長等之特別講義，於七月二十日午前九時舉行開講式後，即依預定進行矣，受講各員皆緊張會神熱心研究，其成果頗可期待也。

希滿系婦女踴躍入會 國防婦人會撫順支部要望

國防婦人會撫順支部、為使日滿婦人團結一致，以昂揚建國精神大東亞戰爭必勝之信念，以復興國家之要請忍耐困苦，作為赤誠的真使命而使婦人向邦國途上邁進，依此種為認識時局重大性槍後的婦人占了民族之半數，對此宜擧總力實現建國理想向大東亞共榮邁進之達成，尤其宜將日滿婦人全部加入滿洲國防婦人會，使民族協和相親和睦一致協力徹底日滿共同防衛，以及軍人軍隊對於後援之赤誠為任務，且在我撫順市現在之會員數為八千八百五十餘名，而滿系只不過四百五十餘名而已，在此非常時局下，關連着國家重大性之際，市內婦女極宜率先加入，以實踐國策而盡槍後之赤誠，因此該會極希望滿系方面積極的入會，茲將其目的與事業列左，與合市民徹底瞭解，

△目的
本會之主義綱領，須徹底八紘一宇之大義，謀其一德一心民族協和之表現，以發揚婦德實踐日滿一體護國之大義，更以國防上所有統制槍後之努力為目的，

△事業
本會為達成其目的施行左列事業，
一、鑑於日滿協同防衛之精神，對從軍國防之軍人軍隊致槍後之誠意，無論精神方面及其物資方面，總不使其感覺後顧之憂慮
二、一旦發生緩急之時、果為詳處上必要之精神教養及救護訓練，同時必須寄與家庭之經濟
三、對日滿軍人戰病死者或出征將士家族傷病軍人及其家族於基調其□性之見愛，致誠慰恤之
四、必須以教養身心健全之子女，當使其護國之任務
五、前各號之外，而以國防思想滿蒙會員之一致和諧為達成本會之目的所必要施設，其他適合支部之目的事業。

集總力克服時艱 銓衡樂仁區奉公隊員

撫順市協和會新撫順辦事處，於二十七日午時，在採炭所廣場，銓衡樂仁區義勇奉公隊員，於決戰體制下，每個人皆有奉公的義務，集群力的總和，以克服時艱，期待最後之勝利，

撫順廣告欄

中和園劇場　廿八日至卅一日　上海佳片　冷月詩魂　談英主演　電話五二二五番

大同電影院　廿八日至一日　上海佳片　風流世家　周曼華主演　電話六一八四番

福興電影院　廿五日至廿九日　國華公司下集　金粉世家　周曼華主演　下期　卓文君　電話二七二一番

大新洋行　營業科目　代用蠟燭　代用炭　車軸油　專門販賣　撫順西七條通六七　電話五四四三番

協和會創立紀念運動大會

高道德會長訪問記

高香閣氏

久耳高道德會長（香閣）之令名，且又欲洞撤道德會中的內容如何，雖相距匪遙但終未果一行，中心悵悵未嘗或忘，頃往社中有訪問之記載，如是薦事重提特往訪之，入室後，記者不慣用久仰大名如雷灌耳，今日一見三生有幸這一類舞台上的套用辭，只沿用了一句會長很忙吧，很打攪了，如是由談話中談到了該會的一切，雖會訪問却並未用着一問一答，以下便是由談話中記憶下來的

該會名稱是道德會撫順總分會，成立在康德二年九月二十日，迄在現在却是整整八年多了，職員數有常務職員十二名，特務職員（非常務職員）三十六名，會員為二百十名，但此中的會員，厥以志同道合樂善好施者，並不限以讚斷，重種主旨正宜，然第對，因為好行道德者何國無有，豈能只有國人呢，而對於會費之担負，除善士樂助於會員費外，並由職員負担講演及一切教化的事業，

最後由記者詢及在此大東亞聖戰下的進行的目標，據謂實行宣傳提倡勞作，總之勤勞奉公實踐增產運動，且該會附設有義務學校，計分三班，有道德講習，民學三班，自開校以來已造就有成績優秀者數百餘名，現在為力求素質向上，而正精益求精的教導與訓練。

聆宋講員的講述五行性

宋女士

洗壯熱情的夏日裡，炎炎似火的赤日，照耀在上空，澄碧的天空上，縱然有幾朵浮雲，然而浮泳並未能遮蔽着強烈的日光，太陽雖用愛憐的眼光，注視着人間，但是大地蠕蠕行動的人們，却畏縮的不敢直起腰板，呈現出洋洋不來的樣子，原因是太陽放射出來的，不是涼爽的溫柔光芒，乃是投給人間以炎熱，

於本月十三日這天，熱度已達至沸騰點，在傍晚的時候稍較涼爽，及避開斗室，信步閑遊，於無思索之中，而踏進撫順市道德會的室中，時在晚七時半許，適於講員講道中，入室後經會員之相讓，就坐於門旁之椅上，在黑堊的黑板上，標題為五行性之水性，

未幾便由宋講員登台，由於簡單的說了應酬話，便正式入於講道之題，

道德會本為宣傳王道，教化團體，本忠孝仁愛，而修身齊家，治國，平天下，並非什麼旁門左道，王善人鳳儀之創道，主要者先由家庭之道，打去數千年之女界的黑暗，提倡賢德女造成賢妻良母，家庭中有了賢妻良母，則身可修，家可齊，國可治天下太平，王善人為提倡女界前女人的病態美，發明五行性，鑑於人之病，盡由人之水、火、土之陰陽錯亂所致性而發生，由五行之金、木按五行去分人性，由查面觀色，而可知其人走五行之陰陽面，並可知其人所得何病，如木性人走陰面，則好怒，怒氣傷肝，半身不遂，火性人走陰面，好恨人，恨人則心忙心跳，頭暈目眩，土性人走陰面，好怨人則腹部生病，金性人走陰面，好腦人，則可得肺病，水性人走陰面，好煩人，則腰腿疼痛，神經錯亂，如按五形陽面作去，百病可解，精神可增，五行性陰面與人之害非鮮，應當猛省懺悔倒過，歸除恨怨惱怒煩之五毒，以還周有之圓明天性，於本週所講者，單就水性而言，其人色黑，眉粗目大，鬢黑，身短運慢，語慢長而低，與其可共富貴，不可共貧賤，此則即佔陰水，若佔陽面應世以性心身為主，則可有智慧水，可除爭貪，存忠誠，素位而行，打消忘想，可成一完善國民，

在此大東亞聖戰下，槍後國民宜懷必勝，必成之信念，向完遂聖戰之途邁進，所謂國家興亡，匹夫有責，吾們每上人均應盡槍後國民亦誠、無論士農工商，個盡其應盡之義務，方不愧為良善之國民，不但男界如斯，即我等女性，亦應担槍後，民應盡的義務，在家庭實行勤儉，教養子女，助夫成德等，為古之美德，亦即以應此戰時體制下之勤勞奉仕，物資節約增產報國之國策因時間的關係，且尚有會長及理事長等之道高德重，向各位仍有大發揮，就此告一段落，

按宋講員系奉天人氏，曾畢業於奉天某女子國民高等學校，有高深之學識，優越之道德，鑒於當此戰時，還制下為渴喚起女界之奮起，與男子立於同一戰線，應援前方勇士，以完遂聖戰，必須由家庭道作起，遂於五年前投入道界，後被派遣來撫充當講員，亦我撫順市民之德性深，而得有該氏之宏才大道，終日殷勤勤講，不遺餘力，若該氏者可謂女界之師表，於晚九時許，天已黑黑滿天星斗，而馬路上的電燈，發光閃耀，如同白晝，且間的暑氣，已消磨無餘，就此而告歸途，

印度

人種

印度有一百八十萬八千六百七十九平方邁爾的土地，（為英國的二十倍）三億七千萬以上的人口，於此相比的英國，雖是他的殖民地，但居留印度者僅不過十數萬人。

在一般人看來，好像印度的種族，只是印度教徒與回教徒的兩種，其實則不然，印度是一個很複雜的民族所構成，大體是分為四種即雅利安族，羅達維茶族（土人）雅利安與土人的混血族，回教徒。

達羅維茶族

在印度居住最早而廣被全印度者即此族也，在佛經上稱之為達羅利或夜叉，本黃色人種的一支是形黑色黑的種族，及被雅利安所驅逐，逃到南印度錫蘭島等地降為奴隸，遂形成後日印度民族的基礎。

這種民族是很溫和誠實的，文化水準也高低不一，在印度史上有過是強有力的王國（如阿育王時代的孔雀王朝）但現今的人民也仍有營着山穴野居的生活，據一八七二年的調查結果為一千八萬以上的人口，其中更分為以下三族即

（一）齊伯特種旬族，這種是自東北而入印度者，今日所居於喜馬拉雅山麓即此族也，

（二）勾拉里亞族，此族乃自東北部於孟加拉而來居者，彼等是住在印度南部或中央得干高原一帶

（三）德拉威達族，是自西北方而入總無當地方者，現今分佈在印度南部。

雅利安族

雅利安族本是有史以來最古的民族之一，在五千年以前，居於中央亞細亞地方，其後乃行移動，一部是向西方，另一部是向東方，向西方者形成所謂希臘的古文化而建設希臘帝國，更有進入意大利而建設羅馬大帝國，至於雅利安越過了庫斯興什山（喜馬拉雅山之西）進入印度河畔，其後更踏到恆河流域，後時漸漸的驅逐着土人，文化遂蓋土人，驅逐着的土人，至今已是荒廢不振而呈英人奴隸的階段萌芽的路子，日後因民族的種釀，

現今雅利安族的純粹子孫僅有一千六百萬以上，操着聖斯庫里多語，有稱他為布拉曼族或拉及普特族的。

雅利安與土人的混血族

這種民族在全印度是中心的人種，人口最多，大抵為在外族永遠的壓迫下所產生的，據一八七二年調查的結果，有一億二千一百萬人，現今恐已增加數千萬了。

回教徒

在中古時代曾盛興一時自穆罕默德創教於阿拉伯的麥加，麥的那，滅波斯侵西班牙東羅馬等強鄰，入侵印度者乃越過庫斯興什山取路印度河以西的地方，強迫人民信奉回教，至今尚以西北一帶信徒最多，其餘各地亦有零星的散在，總人口在一八七二年是四千五百萬如今已有七千餘萬的眾多。

關於上述的人口，乃一八七二年英人的調查數，統計為二億萬人，然皆為英人所直轄者，但至一九三一年却激增到三億六千萬，再加土侯國人口始得三億七千萬之數，但在英人的殘暴桎梏下，生存者的年齡不滿二十三歲而行死去，雖然在這種狀態下，印人仍有相當的激增，此種增之數可為未來亞細亞的解放戰當有相當的供獻焉。

甘地

北原白秋

（東方迅平譯自大東亞戰爭少國民詩集）

甘地。
甘地坐着。
在那怪樣紡車旁。
甘地就在冥想中。
老翁想些甚麼。
本來面目的甘地。
☆
甘地是斷然無抵抗。
嚴肅的沉默着的甘地。
甘地是國民會議派。
啊。勿寧是苦惱。
☆
逮捕了甘地。
全印度如沸騰之壇場。
殺了甘地。
甘地雖死猶生。
☆
甘地是信念。
印度一定獨立。
☆
甘地沒有武器。
只有清朗的紡車聲。
啊。甘地的長眉毛上。
也掛着白絹絲呢。

（上圖廣播中之甘地）

英印軍與毅然蹶起之印度國民軍

英印軍的全貌

英。印軍的最高指揮官。是英國國防委員會。可是實際上的指揮責任者。還要說是印度總督。在總督下。設有軍事委員會。這個委員會不過僅是一種形式上的機關組織其實際的權限。仍是屬於印度軍司令官。

現在歐金里克印度軍司令官之下。計有英吉利正規軍。印度正規軍。補助軍。印度地方軍。和印侯王軍等。駐在東南北西四和全印度劃為四個管區。而從事於防戰的工作。

英國正規軍。要是將若干的機械化部隊加算在其中。其人數可有數十萬上下。印度正規軍。是由受過相當訓練的印度人。和機械化部隊所編成的。補助軍。是由在住印度的英人來編成的。分為步。騎。砲。工。輜重。衛生等部類。現在的人數。已達十萬。可是他們的戰力。並不怎樣勇強。

印度地方軍。也可叫做士民軍。有地方軍十八個中隊。都市地方軍三個大隊。大學生軍九個中隊。全兵力共計有二萬之譜。印度王侯軍。是印度正規軍的候補軍。其裝備是特別低劣。戰鬥力更是薄弱。

空軍方面。在新德里。設有司令部。航空部。是在實亞瓦利。東部印度。擁有四百架以上的飛機和五十一個飛行團。其外。擔任沿岸防衛和協力維持地上治安任務的印度空軍。共有二百五十萬。還有在英國防衛的飛機。為數是不多的。專以防衛為主眼的小型機。半數是印度致命。驅用國內的兵力的統率指揮下。對英國開始的大部分。是在印度兵。還是很值得我們注目的。

印度國民軍

曾已組織公當。則行猛烈訓練之「印度國民軍」、現以欽博拉。飽斯氏就任獨立聯盟總裁之與會，給將其斷然公議於世，此國民軍日前因已受史巴斯。飽斯及日本東條首相之鼓舞，乃更行高懸其新的決意。而懇企期待向祖國之日。印度進擊。以響應英美前在東京逗留之時。飽斯氏會見內外記者團。略謂『吾人以熱血。購求吾人之自由者，乃係吾人之義務。對於拔劍之敵人。吾人亦必須拔劍與戰』故非暴力不服從運動。今已必須發展至武力鬥爭矣』云云，蓋飽斯氏之此種決意。亦為獨立聯盟所具之信念焉。

印度國民軍。即乃具現此種決意之利器。茲者英國立鬥爭。業已決定的進至新的階段。此雖未必因獨立聯盟之有史巴斯。飽斯氏所致但論亦因飽斯氏之就任會長新獲得到達新階段之結果誠以新階段之出來係因大東亞戰爭之開展，方致印度之情勢為之變化。即係英國自大東亞戰爭勃發以來。頓形被日軍逐出東亞。日前又以自行排出所謂『阿拉坎之悲劇』。以致奪回緬甸一舉。竟成為一種之迷夢。茲已暴露無遺。因此其印度之政治的統制力。業經歸於崩壞。殊屬不能掩飾。有此結果竟對印度民衆。亦拔劍而相向矣。

採取武斷主義之敗將魏貝爾業已被任為印度總督。其事實係因英政府已行明瞭此間之情形，乃以恢復威信之下策。擲棄其以往過去之政治的謀略與術策等。而由魏貝爾着手從事徹底的武力彈壓也。據此則所謂『以劍對劍』之史巴斯。飽斯氏宣言。其根據即在於此。惟以英國對於印度民衆。業已暴露其仇視不容併立之實情。故今日誠乃印度民衆達成宿望之絕好良機。如是印度獨立鬥爭。實所謂為現已決定的進至武力鬥爭之階段矣。

印度如為英國『鑲於王冠之鑽石』。則英國對於印度問題。縱至將來。亦將始終不泥考慮對印度。甘作讓實之讓步。職是之故。爲印度獨立計。則武力鬥爭。係屬絕對不可免者。更無議論之餘地。

由是觀之。其從前以非暴力不服從主義為根本而其一生對專事致力於獨立之聖雄甘地翁之努力。雖行加以否認者固無論矣。惟喚起英國監制下視爲無力之印度民衆。以政治的自覺之獨立運動。溯本追源能以誘導至今日者仍屬甘地翁之力所致。按其非暴力主義。於事實上。印度民衆雖屬無打倒英國之武力。但母寧可視為可能之唯一的鬥爭手段。因此等方法印度民衆已逐步建樹使英國衰退之里程標的矣。(未完)

圖為印度婦人軍

古代文化

略言

一個頭形的寶庫。爲英人搾取百餘年了。奴隸化但奴隸却掙扎自由。包含着要發的火山口。

印度是個大小和歐洲差不多的熱帶和溫帶的國家。北部是氣候在高溫是屬於熱帶，他北邊有達邊的喜馬拉雅高山。南有得干高原。那滿地奔放的揚子江地帶有印度河和恆河兩流，這是印度文化之母的印度河。以及聖河恆河分灌在中部肥沃的平野上，氣溫是屬於熱帶的，產物。西部突窮乾燥又多草野的是產稻麥。米。棉。麻。與家畜。印度南部降雨多，是以形成天然的穀倉。米棉花。茶。麻。猪片。小麥。甜菜。煙草。藍靛。油菜子。橡樹。膠等運東西都是很豐足的。礦物有煤的煤。鐵。石油。錳。金。銀。鉛。銅及寶石等。在這些中最主要的是製鐵與紡織業。其次是煙草及榨油製革最為發達。其中除印人自營紡織業外。他皆製鐵會社（在英本國也是首屈一指的鐵工廠）外資全部是英人的資本在一九三三年英人的基礎資本金已超過十億鎊。乃英人於海外全投資的四分之一。年平均輸入本國有一億五千萬鎊之多數。

交通是逐日的建設。工商業也急驟的發達。但英人搾取重。教育的不良是英人搾手所製成的。政治是分割不許互相團結的。

會報間實權操縱的花。在無限史上不愧的文化遺產被重視的他們是於風景絕佳的河畔。物產豐饒的。土地肥沃氣候溫暖。而且人民易於謀生的地方。這是他們開化地以最早之故。不問是黃河長江流域的古代中國。尼羅河畔的埃及。幼發拉底。底格里斯兩河間的巴比倫古代東方諸國。以及位在印度河。恆河的印度。它們乃後進的西方諸國。以不可磨滅的功績。是世人所知的便入印度的雅利安族所謂吠陀文化時代，印度各邦外族所侵擾。此非他民族不知自書只知享受的因果。以此雅利安族統制之下，印度各邦亦有武力雄霸在拓大帝國土至於統一全印度乃根本絕無的事，故可知印人的武力不振。廢興衰衰是層見不鮮的。尤其近古以來印度是在黑暗。

當雅利安族入印度土著。僅是零星散居部落散居自後由於種族的衝突。遂形成各自分立許多小國各邦則互相爭鬥興衰變遷甚快，又與土人爭奪結果土人被逐或降為奴隸。這時印度的文化就是進步了。

文化

一、各種學術

雅利安人至印度創立了婆羅門教。知識方面是不堪便之普及。學術僅是知識階級所獨佔。在這種情況下婆羅門教的僧侶們除事神外還研着各種學問。關於天文學把月的軌道分為二十七星宿。在算上知道用十進位至於醫學也知道解剖術。又把醫術分為五明即

（一）內明—乃內心之明。哲學宗教是也。（二）因明—是研究物的因緣。如理論學是也（三）工巧明—乃手的技巧。雕美術工藝等。（四）醫方明—就是醫治的方法。如解剖醫藥等術（五）聲明。此即聲音學。乃音樂等。

二、古書

印度最大的書有四部，即梨俱吠陀（韵）耶柔吠陀（又名耶柔吠陀）娑摩吠陀（又名沙摩吠陀）阿闥婆吠陀（又名阿門吠陀）總稱此四部或曰四吠陀。此書乃自雅利安佔據印度後所作。內中叙記的詩歌。除全部是讚美及祈禱諸神的。並有關於宗教哲學的著述也很多。至於太古戰事的記載及拉瑪王子的武功。是由古詩人所寫成。同時樂象法異也很早的用現了。

宗教

一、婆羅門教

最敬事的是天地造化之主宰大梵天王神。三神之外有三億三千萬神。還有些諸神掌司着天地日月風雲雷雨諸事。

教義以苦修超凡未來為本。信着天堂地獄輪迴之說。是以修行的人多居於山林或山洞裡。食物衣服是粗陋的。並且每天只能吃一次。以此始能得到正果。印度婆羅門教的壓迫。人民分為四等階級。但因日後人口繁多最早種姓的特權。而政權又各異分為四等……（未完）

國際劇場　今天貢獻　演期八月二十八日 二十九日 三十日　○加演滿映新聞　☆新華公司古裝武俠巨片☆　兒女英雄傳　顧蘭君　梅熹　新版　能仁寺　十三妹　下期新片　紅粉知己　周曼華　梅熹　合作初度

鐵西區　電五三三二五　廿八日至卅日　中聯新片　千金怨　顧蘭秋　主演

光陸（CAPITOL THEATRE）　城內中街路南　電【四】三六三三　廿八日至三十日　國華公司　香艷巨片　西廂記　周旋　主演　下期　上海新片　紅粉知己

電影院　奉天電車路　電【二】三七九一　二十八 二十九 三十日　新華出品　喜劇佳片　恭喜發財　殷秀岑　主演　下期　上海新片　紅粉知己

天樂有聲電影院　城內灰市胡同　電【四】二一八二　廿八日 廿九日 三十日　國華公司　偉大出品　秦淮世家　周曼華　主演　下期　上集　梅花落

天光電影院　大西關大街　電【二】三二七六八　廿八日 廿九日 卅日　上海佳片　偉大出品　歡樂年年　陳雲裳　主演　下期　注意佳片

雲閣電影院　北市場　電【二】五三五九　二十八 二十九 三十日　中聯滑稽　趣探巨片　一串珠　李紅　姜明　主演　上期　上集　腦人春色

金城有聲電影院　大西關大街　五斗居　廿八日 廿九日 三十日 卅一日 八月一日　中聯出品　古裝偉大巨片　武俠　蕩寇大俠　王乃東　梁約　主演　下期　孔雀東南飛

光明電影院　城內勸業商場　電【四】二一八八一　廿八日至一日　中聯出品　不如歸　李麗華　呂玉堃　主演　下期　空之神兵

育嬰寶是小兒健康最良聖藥

兒童良藥

各省城鎮均有代理

價目　每盒加料　四角壹圓

◎兒童有病莫慌張 ◎速服此藥保安康 ◎身強體健精神爽 ◎異日從戎報君王

治小兒咳嗽喘急驚風抽搐及初生百病

育嬰寶

欲保兒童健康家中宜常儲備

本育嬰寶係三世主傳已歷百餘年臨床實驗主治嬰兒咳嗽喘急驚風抽搐及初生百病無不百服百驗雖十分險症如能將藥灌下即死亦能回生誠小兒起死回生救急良藥也

◎無病時服之能避一切雜病 ◎病輕時服之能以早期全愈 ◎病重時服之確保轉危為安

福定喘兒膏

最新小兒百治日療咳藥

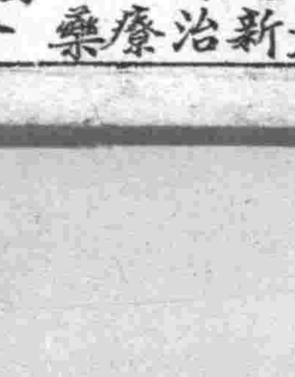

小兒時行瘟疫疹痘專藥　羚羊清毒散

小兒瘖痢積聚痞塊專藥　張氏瘖藥

小兒咳嗽咽喉腫痛良藥　保肺止咳棗

小兒諸毒諸火諸熱專藥　輔兒康

小兒停食傷乳吐瀉專藥　合胃保腸散

漢醫張子舟虔製　奉天大北關育生堂藥店出品

192

密林採伐作業視察記

增產戰士揮動巨斧 突破山林險惡達成重大使命

【三江省湯原縣帶嶺本社特派員電】決戰今日、木材增產、愈屬必要、是以自本年度特進行東北兩方密林之夏季採伐、惟天氣炎熱、濕泥沒膝、毒蚊懸蜚、叢生群蚤、入密爲苦、是以林業戰士等之苦辛、正非言語足可形容也、自是可知大東亞戰、已入決戰之顛、記者爲傳報林業戰士克服困難條件、及前史未睹之夏山採伐狀況、特作現地視察、日期自二十日、地點以北滿林野三江省湯原縣帶嶺爲中心、

即自帶嶺向西南行廿四粁、沿湯旺河森林鐵道蕭處、舉首諸溝、森林滿目、千古巨木、天日爲遮、此即所謂巨林沖帶也、入村後、薄暗如陰、濕氣迫人、前行伐木聲音、傳入耳鼓、巨木倒折地軸爲震、及至現場、巨木叢積、所在皆是、此處林業區、知林業勇士之苦辛、盧戰士、伐採枝葉者有之、製材者有之、行將輸過險峻地帶、運往由處者有之、莫不作精心而奮勉之動作、克服凡有之不適條件、果能靜然從事增產、特起重機之活動、尤足令人感激補助人之成功與否、適是確定北滿夏山作業之前途、是以林業勇士、默然奮戰、努力達成此重大使命也、且如晨光初射綠色將濃時、戰士齊唱、我等林業戰士、獲協力進行大東亞戰、既深感激、亦覺光榮、故必完成所負之責務等語、述足窺見增產決意之一端、待彼等繼續努力之生活、爲見其日下曾後國民之龜鑑、晨五時起床、五時五十分山間朝會、全部從業員、共作皇軍勝利之歡禱、朝會後六時、開始勞作、[illegible]材、不久即將變成[illegible]、是以此等[illegible]下、助其大東亞戰[illegible]、然而林業科學實樣研究、亦不與無功也、故此當場令人感激者、

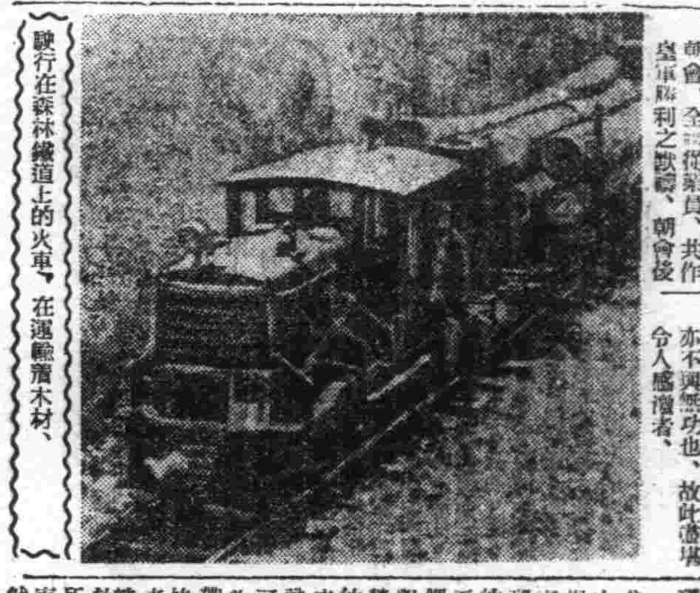

馳行在森林鐵道上的火車、在運輸着木材、

爲了期望增產必成當此炎熱的夏季、在深林裡還繼續着困苦的採伐作業的森林戰士們、所顯引爲苦痛的是克服北滿林野特有的濕地帶、從伐木現場、向鐵路沿搬出木材的作業。

尤其是搬運的、簡直徑五六尺的巨木、從急坂下來、獨過泥濘沒膝的濕地帶的人馬車的苦勞、很像傳說的地獄那樣慘烈、然而夏山的這樣的作業、只不過是給對決戰下增產燃起熱意的森林戰士們一個試煉罷了、

對林業科學燃起來的決死的熱意、使任何問題必能貫通的研究心遂發、很快的滑過走向成果的織局、就像特殊軌道車『小手推車』的發明可以說是山的科學陣、最近收得驚異的實績、

帶嶺實驗林事業區的伊藤選技師、便是這個殊勳的發明者、原來這林業增產時代、被道爲輕便的小手推車、於森林處軌道車、常好脫軌、所以將車輪寬出三分之一、車輪直徑縮小三分之一、雖然製作上有技術上的困難、

然而終久達了完成的地域、由於這樣特殊軌道車的出現搬出量一躍比較從前增大到十倍開外、又因爲車輪內部是空洞式的特殊裝置、牽引力增加、給勞働力的効率上招來劃期的革命、記者一行廿七日往訪那天、發明者伊藤技師、站在早已開始運轉的小手推車跟前說

『夏山作業裡頭增產關鍵的、是全在於中間搬出的效率、所以從四月下旬開始作業同時就起手研究、約經三個月一切完成、然而這決不是我個人的功績、乃得自和我一同研究的工員們的熱實熱意和努力、想着、那有堪管的地方』正表示着我們山裡人的總力精神、

他用手指向濕綠樹間轟隆隆運搬着的小手推車的去向、這樣說着

記者從伊藤技師的表情裡、覺悟到山林戰隱有莫大的熱情。

斧鉞一揮、天籟龜裂的一聲巨響、大樹已伐倒了、

收得國民鍊成效果

學生大會隆重舉行閉會式典

紀念建國第十二次奉天省國民鍊成大會由廿七日至廿八日只兩日間之熱烈運動、已告完成、收得赫赫成果、於午後四時舉行閉會式參加者五十二校選手於軍樂吹奏中入場、開會宣言、舉行國民儀禮、由審判長新谷圖平氏發表本大會成績後、由副會長崔民生廳長對優勝隊頒授獎品及表彰狀、繼由崔廳長對全員訓示大意在聖戰下國民體力鍊成爲焦眉之急、本此綜觀各項訓練各選手特別努力誠令人感激不置勝者莫以爲榮、敗者莫以爲辱、希再接再厲更勤加訓練完成体鍊之本旨、爲本省所期待者也、旋由滿國旗降下、於日滿兩國國歌聲三呼萬歲中乃閉幕散會、

校生徒並努力連續結果、於廿八日午後一時完了、博得大會及各方之贊賞、其成績如左、

第一位南滿中學堂得點一七八、
第二位奉天師道學校得點一七五
第三位第三國高得點一六七

三、自轉車訓練 一高獲冠軍

國民鍊成大會檢軸之精采節目爲三千二米自行車訓練接力、在午後三時起、開始各選手均飛駛於運動場內魔援之學生軍喊加油不絕於口、結果博得良好成績如左

第一第一國高
第二大實商業學院
第三第七國高
第四第八國高

國民體力檢定 南滿中學第一

大會中具兩日努力運動中之國民體力檢定爲本大會特別注重點、綜合參加二十七[illegible]

特別訓練重量搬運 第三國高佔第一位

當第十二省國民鍊成開始當局特別注重在體力訓練而於廿八日午間舉行之特別訓練重量運搬一項、動員十余校生徒、揮汗從事本運動、結果收得光榮之成績如左、

第一位第三國高得點八八、五（成績以點數少者爲優良成績）
第二位鐵嶺國高得點一二、五、
第三位第四國高得點一五、

[illegible]屬）二、高橋（國際運輸）四百米一、武藤（滿洲輕金屬）二、坂本（國際運輸）百米（女子）一、白川（滿洲輕金屬）二、長友（滿洲輕金屬）二千米一、王道元（興農合作社）二、南條（滿鐵）走巾跳一、太田（滿鐵）二、飯田（電業）手榴彈投一、內田（國際運輸）二、中村（電業）

照片上爲女生團體操・下高級重競走情形

女子排球一高制覇 兩軍實力伯仲蓋高敗北可惜

女子排球制霸戰、於來日晚中在二十八日午後一時起於國際運動場展開熱烈之激戰、奉天第一女子國高、蓋平女子國高、兩隊皆以前帶爲標示、奉一女高爲白色、蓋平女高爲紅色、秣馬厲兵準備決戰、由審判員鳴笛一聲、頓時全場空氣緊張、兩方隊員均振起精神、嚴守堅陣、排球忽東忽西忽左忽右若如流星飛迷聽援呼喊加油聲、絡繹不絕、誠爲一時之盛、第一局蓋平以二十一比十五首先告捷、稍候後易地再戰、蓋平東攻、第一女高西伐、一女高爲雪前恥、振奮士氣在球開始當時、即一鼓作氣、拼力進攻、而蓋平亦不示弱、兩隊奮戰較前局更爲激烈、結果第二局廿一比十九奉一女高勝、造成一比一平分春色、殆休息五分後再戰、本戰爲決勝之期故兩隊員加油聲不絕於耳戰績永在不相上下、殆至二十比十九奉一女高勝一分時、全場空氣緊張、而蓋女一着失差、爲一女高獲勝結果二十一比十九一女高再勝全局二比一一女高高捷、但依技術論蓋平、實爲不弱、一般人代一女高慰幸、而更爲蓋平惜焉、茲將兩隊隊員氏名覓誌如左、

奉一女高隊、冠軍

前軍 陸鳳雲（7）王寶坤（8）宋彩璽（9）
中軍 楊桂椿（4）張景俠（5）馬蓮芳（6）
後軍 楊桂樺（1）傅文芝（2）宋翔璽（3）

蓋平女高（亞軍）

前軍 高美芳（4）金鳳鵬（6）郭淑香（8）
中軍 臧繡閣（9）李雅芬（2）焦德佩（5）
後軍 侯庚芝（3）張彬馴孫桂琴（7）

籃球決戰白熱化 勁旅三高榮獲冠軍

萬目睽睽待望中之第十二次奉天省國民鍊成大會（籃球）決勝戰、三高對八高於午後一時在國際運動場展開奕評判員王永芳、馬春和、於銀角長鳴下、開始爭霸戰、因相兩隊實力在伯仲間、開始當時、已演成白兵戰、三高右一鋒于國政以白猿獻菓之巧技一首先投入一球展開紀錄、士氣大振、而該隊應援隊狂呼加油、登時全場空氣緊張而[illegible]三高小鋒、後易地再戰、三高西攻、八高東伐、八高爲急於求成、大軍直犯三高陣地、但三高以逸待勞柔克剛、縱使八高苦戰、曾一度造成平局、但終以操進屹然、而三高則以穩練制勝、當廿八比二十一之際相差十分、爲時太晚、八高終捧於三高之手結果後半局三十比十八、八高又敗、全局結果爲四十二比二十八三高榮獲冠軍、八高則列於第二位、其兩隊員氏名如左、

三高 孫明奎（左鋒）于國政（右鋒）張天相（中鋒）王承佐（左衛）左青生（右衛）

八高 聯紹周（左鋒）郭廷彬（右鋒）胡天祥（中鋒）徐文學（右衛）李修德（左衛）

騎士的育成【四】

馬是蒙古人的便鞋、惟備到鄰家蒙古人還得利用馬、蒙古人是打獵的好手、同時是馬術的名手、從嬰兒時代就和馬親近的蒙古小孩子們、不知不覺就成了名騎手這樣負着大東亞的責任的蒙古孩子們、在大自然的懷抱裡、明朗的健壯的生長而被鍊成、（照片＝跨馬之蒙古人母子）

善行美學有功家國 褒賞發令者已決定

【新京電】對於爲進展國勢背面之力、或投私財、或盡瘁貫一命殉職難之善行、於國家之各層之美學表彰、政府於康德五年七月施行褒賞令而進行全國的調查只因人少忙不過來、不德達成所期之目的本年度起人事處特別對各省指令今後每年二回實施之、最近爲本年度第一回褒賞發令者、決定選出百十二名名（學的發令者中有奉天省皇姑屯之齊景星君即爲鐵道愛護團是服務中康德四年十月八日此等午前六時許、看置在驀進而來的列車前、將橫過之婦人挺身救之而自己作了發貨的犧牲也有極了亡夫之遺志捐當遺與與貨苦掙扎而捱身於此地的錦州省錦西縣念薄三氏或不顧私贓讓粹公益的奉天省梁樹屯范大全氏等、在民族協和之實踐者、獨行奉公、義行文化等之篤志家中、有爲祭祀府之整備獻了貴重的家寶的、近衛文麿公之名字省縣方面發令者數如左、新京七△奉天省八二△吉林省三△四平三九△通化省六△錦州省一六△安東省九△濱江省四△東安省一四間島省一其他二並其餘之者未調查者於第二回發令之預定、

青少年團海上鍛鍊 參觀聖域旅順高揚興亞壯志

【旅順德田特派員電】爲培養協和會青少年意氣、並於海上鍛鍊決戰體以應於南海果樹赫赫武勳之親邦日本皇軍、同感堅固我等遺親邦意志起見、而於滿洲國協和會首都本部並海軍協會新京後援會及本社共同主辦下、由二十六日開始在旅順訓練滿系協和青少年、而詳情已誌本報、二十七日第二日爲使其參觀東亞興隆必勝聖地旅順戰域、追懷距今三十九年前親邦忠勇無比之皇軍決戰遺跡昂揚忠誠報國之念起見、而於午前六時半、由靜僻浦臨海兵舍出發在海軍協會新京後援會服部幹事指導與州體協引率下之一行〇〇名、以協和青少年團歌高唱當先、協和青少年皆配帶腕章、其姿颯爽於午前八時半於當盤（分乘旅順行巴）斯公陸於旅大道路之上、且由車窗遠望旅大八景勝景、經一小時余、一行抵旅順、白玉山參拜表忠塔、播記念館片後再到利品記念館、由於勝利兵器類回憶日俄役時之激戰鬥、並以感激心情眺望二十門權彈、十六糎加農砲等次至爾靈山參觀、即時憶起屍山血河之當時慘激戰、後至水師營會見所參觀等上二〇三高地頂上俯瞰眼下之旅順、由衷心對親邦忠勇義烈之繁多英靈、施以敬虔之祈禱、後合唱『征海』三唱天皇陛下萬歲、稍事休息後下山午後四時分乘旅大巴斯、六時抵臨海宿舍、一行後於二十八、九兩日受猛訓練、預於二十九日歸京

文教部定期召開 体育指導者鍊成會

【新京】基於健民體制之國家要請、鍊成以學校及社會體育爲中心而活動之優秀指導者、尤甚宜、夏季體育、劍鬥、技術及體力之鍊磨、爲緊要事、而文教部於八月十日至十六日、開此等學校並社會體育指導者第一回夏季中央鍊成會、在奉天省營口海岸舉行、此次之鍊成會、特由海軍武官府派遣講師、在時局下、力期重要鍊成種目海洋訓練之萬全、

盲者福音 盲福協會檢診

以去年爲初、樹立五個年計劃策定奉天省下盲人開眼檢診、由奉天盲人福祉協會主辦之下本年度重點海城縣爲擬眼鏡調查中三縣、撫順已於六月三十日於縣下檢診、百名中有開眼可能之二十四名、於撫大藏病院檢査結果、全部開眼、各自向其家鄉歸還感謝發榮、現撫順縣北部地區百二十名中十七名入院受治療、近日愈行開眼、鑑中縣九月初旬開始、

昭和製鋼紀念事業 計劃出版製鋼文學

【鞍山】昭和製鋼所爲該社二十五周年紀念事業之下計畫取材製鋼、擴國出版製鋼文學、前社報課國會中山支部長東上、向大日本文學國會事務局長久米正雄氏交涉之結果、此次已得該氏之快諾、久米氏、豫定於九月下旬來鞍、開始蒐集資料、

無線電

七月二十九日（星期四）
六、〇〇（新京）國民體操（大連）朝禮
[illegible]

晚

[illegible]

傳佛心印闡揚正法 楞嚴寺舉辦傳戒道場

【營口】楞嚴寺乃我國特殊寺廟、工程浩大廟貌莊嚴、常住僧六七十名各依佛制修行、實名實相副之大叢林也、方丈釋智眼自歷座以來於統位大德高僧輔佐之下勤精圖治不遺餘力、茲復鑒於非常時局下特殊寺廟責任之重大、呈奉文教部令由本年八月一日起至九月末日止以六十日爲期舉辦傳戒道場、仰體佛制救渡有情、早經組織委員會敵訂章程現已籌備就緒、四方求戒者源源而來、想屆時開堂定有一番盛況、並聞當日文教部大臣、奉天省長等各大員皆能臨場訓示、

省下國民鍊成大會營口豫選

【營口】奉天省國民鍊成大會出場選手決定之第一回各種目抗陸上競技大會、二十五日午後一時於旭運動場開催入場式、滿美副市長之開會之辭、優勝旗之返還、行[illegible]

日本學生航空隊 翔抵京都福岡航程

【京都二十八日電】休息翼於京都航空神鍊員養成所之本土一周青年學生航空隊、二十八日午前八時、翔破京都福岡第二日之航程、此日清晨即行出發準備終了、乘員搭乘愛機、在歸保者多數熱誠歡送裡離陸、十二架機以三架編隊、堂堂旋回於上空、隨歡送之聲、一路飛向西方、

開拓勤奉隊 報道美術展

【新京】爲報道開拓增產下、陸續舉行奉仕之滿洲建設勤勞奉仕隊員活動狀況、弘報處及開拓總局、派遣開拓勤勞奉仕隊弘報美術班、近已貯滿畫餘、由現地歸還、精進於記錄畫之製作、七月二十八日至八月一日四日間、在三中井百貨店畫廊開催、滿洲開拓勤勞奉仕隊報道美術展

風前

〇…奉天驛構內賣店、現在雖然還買不到食料品但是香烟就可以買到、然而要買香烟的人、時時刻刻地擁擠着而有爭先恐後的樣子。

〇…在這『苦殺人的』混雜的時候、有小爵活躍喜殺揮其技術、誠有讓人心寒膽戰之勢、前幾天記者的朋友也遭遇了此種災害被偸去了幾十塊錢、

〇…關於這種小爵的活躍我們希望取締當局加以注意、同時盼望旅客也要自己小心才好、

關心堤壩工程 副縣長按段勘察

【遼中】縣境地勢低下、六河橫貫、故每年七八月間輒爲水秋時期、因之大好將成之田禾、時爲淫雨遼左河水漲發而汎濫之故、化爲澤國、遂致民生困窮、竟成例患、爲此本年度縣長蔡氏及關元稀副縣長之最大決心下、而擬入堤壩工程計劃、由縣民總動員、於縣署技術員指導下、積極邁進各段修築工程、開始以來已收得頗大成效、惟關元副縣長鑑及距水秋（八月初旬間）之瀕將近、深恐各段工事有不能依期完成、或完成而未堅固等情事致廢及防水萬全、而遭受增產上之大患者、於焉乃不辭暑苦勞、親於七月中旬偕全土木技術員、分蒞各河堤防工程個所、詳細勘驗、業於日昨察畢返縣、據談查驗結果、各段工事尚均美善、預料本年水秋時期、決無氾濫之虞、而可確保增產必成也、

全滿郵職體育會 各項優勝者已經決定

【新京】電郵政十一周年記念第二回全滿郵政職員體育大會、自二十七八兩日、於郵政總局運動場開催、由全國各管理局選拔之青年選手從事爭覇、各項目之優勝局如左、

籃球 哈爾濱管理局
排球 郵政總局
野球 哈爾濱管理局
劍道 新京中央郵政局

配給落花生

向滿系市民配給落花生、每戶壹斤、配給期自八月一日至八月三日、價格每基羅爲二角七分、小基羅爲一角四分、小賣店號三十一號、配給票爲一般糧穀販賣店、市經濟科依生活必需品小票

期事務圓滑 實施監督週間

撫順稅捐局、於來八月四日間起、至八止、計四日間、實施一般事故監察、到定監督週間、現該局之各科長、已準備計劃科內一切事務爲期不發生任何遺憾遂行監督

行政科 遷入新廳辦公

【撫順】縣署將臨街門西舊房一律拆除、改建新模型式廳舍、以壯觀瞻、已於前月間落成、作行政科辦公室、業經遷入開始辦公矣、

凌雲醫院 內外科 小兒科 皮膚科 產婦科 齒科 X光科 其他一般
晝夜接生 隨時入院 各科診療赤貧者免費治療禮拜一三五午前八時爲限 院址奉天市大西門裡甕城胡同內一心街二段三三 電話 ㈢二三五一一號

奉天 崇文學院招考編級生 [illegible]

客貿易 蒼蠅紙 客貿易 捕蠅帶 [illegible] 品質最優 價格低廉

日滿人適用旅館 東亞大旅社 親切・清潔・便利 大連市淡路町二番地 電話㈢五六八四番

捨治大症藥 貴賣一捨一不貴不捨
治瘋狂羊角風 治癡症肝腫
治肺癆病吐血 治滑精疝氣
治乾血癆經閉 治鼠瘡乳癰
治腰腿疼痛痰 治梅毒久淋
奉天大東門內北裏行[illegible]

于氏鎮坤丹
官准特許 產後病救星
于氏鎮坤丹總賣處 奉天市[illegible] 虔製人 于養泉
定價每粒國幣一元 大盒十粒國幣九元五角
[illegible]

哈利巴
肺菌猖獗時如何防止之身體營養足自然可減少
炎熱 在三十六度時、最適宜于細菌發育、因溫度和人體的溫度相同細菌無論什麼地方都容易發生、所以每在炎熱逼人之時、須十分注意、充實營養、强化渾身組織
哈利巴爲夏季必要之藥劑・並要有糖衣、易服無腥、絕不傷害腸胃
効能 防癆健肺・抵抗疾病 助長發育・防止夏瘦 保護目力・一般虛弱
奉天・新京・哈爾濱 田邊藥品株式會社

司保明眼藥
是一般眼藥中的超特品
是一切眼科病的精良劑
「全國藥房均有代售」
滿洲製藥株式會社

關東州版

康德新聞社大連支社

本諸學制改革精神 變更中校學籍 關東州亦基於指令準備中

【大連】日內地關各中、等學校、已將生徒成績台帳、即所謂學籍簿、自第一期起、全國統一、因此對生徒及父兄等給之通信簿、改却從來之點數、及甲乙等標示法、新規定爲優、良、可、及不可等四種、關東州亦取同一步調、惟於關東局之指令、現正準備中、查今回學籍簿變更根本方針、係本諸學制改革精神、使一般普及所爲皇國民鍊成之如何、並教授科目之趣旨等、故良字以上者爲優、以下者爲可、不可落第點爲不可、至於成績順序、從來則以學科成績爲本分別一番、二番等席次、今皆廢除、依學業、人物全部、綜合而判斷之、學籍台以上中下而定、如此非祇爲成績台帳、且爲皇國民鍊成之原簿。

學開汽車學 鍊成講習會

【大連】第四次工業科學鍊成講習會自動車學練成講習會、由關東州工業部並州廳學務課主辦、已自廿六日午前九時起於大正國民學校學開、關於內燃機關、點火、電氣、滑統、車體修繕等學科、講習各種其詳細、自大東亞戰爭勃發後、皇軍精銳機械化部隊自動車隊等奮擊破敵陣而獨立幾多之輝皇武勳、在場講習者、已成織職爲鍊成自動車操縱術、而與敵鬥之熱血。

養成戰時婦人責務 指導委員會八月七日結成

【大連】爲謀州內婦人素質向上、確立州民決戰體制、與亞奉公聯盟、預定設立之婦人指導會、已經準備完了、擬於來月七日午前十時、假州廳正堂、舉行結成式典、該會爲選拔各婦人關係團體之指導者、助成活動、並圖養成後繼之指導者、其指導行事爲教導子女、訓練集團生活、普及時局知識、簡化操行、衣生活、食生活、住宅環境、家庭醫學、家庭園藝等、委員會爲奉公聯盟直屬、設置企畫、指導、常務之三委員、促進其婦人生活、邁向挺身決戰之途。

天旱未得甘霖 大石橋舉行祈雨祭

【大石橋】當大氣炎熱之期、田苗正在發育之時、而農苗全賴雨潤生、自夏季以來悠已月餘之久、未得甘雨、所以農苗而旱、大石橋官民爲完遂國策 增產必成、本街協和會、於本月二十八日招集街民、於神社前舉行降雨祈願祭、望街民每戶一人以上踴躍參加。日時 七月二十八日午前八時三十分集合 場所 大石橋驛前廣場 參進 午前九時大石橋神社參進 祭典 午前九時十分 行進 神社祭、驛前、石橋大街、滿街龍王廟（祈雨祭）午後解散

諷經誦咒超渡亡魂 佛教會舉辦慰靈祭

【鐵嶺城】大同佛教會鐵嶺城區會孟會長等、爲期完遂大東亞聖戰下佛教報國之使命、爰定於國曆七月三十一日至八月二日之三日間、淡邀僧德高僧、舉開慰靈大祭、並演水路道場法會、講經說法大開覺路、諷經誦咒、超渡幽靈、復由街公所協和會爲之後援、想屆時法鼓金鐘、鐘磬佛號、一般善男信女虔誠參加、聞法薰修共証菩提者當能萬常踴躍、定有一番盛況、茲列法會日程如左 七月二十九日三十日設金鋼壇、七月三十一日集會式新京入野法師講演、八月一日畫講演誦經、夜放路燈、八月二日畫講演、夜焰口施食放河燈、

鷄蛋與鴨蛋等 販賣價格改正

【大連】關東州廳以七月十四日將鷄卵鴨卵及同加工品販賣價格如左改正、即日實施

△雞卵

（一）白色卵（地場產及輸入卵）批發 一貫十一圓三角 小賣 十兩一圓二角

（二）赤色卵（同）批發 一貫十一圓 小賣十兩 一圓一角

△鴨卵（同）批發 一貫十一圓 小賣 十兩一圓一角七分

△鴨卵加工品

（一）松花蛋 批發百個三十一圓五角五分之價格販賣之

特設隊志願兵 一部稍有改正

【龍井】頃鑑於東亞聖戰下、對於鮮系特設部隊之志願兵原定由十七歲至十九歲、現依勅令之規定改由二十一歲至二十四歲、內務之一切情形、亦稍有改正、省公署山動員科長、兵事處高橋中山雨屬官、不日即可蒞街對於一切詳指示、

嚴禁賣青苞米

【西安】西安縣長劉憲高、副縣長伊達愼一郎、以大東亞戰下、以食糧基地之我國之使命愈加重大、近來有乘機食慾迫之輩爲變得巨利計而販賣青苞米者、與增產蒐荷完遂有很影響、近特佈告嚴禁販賣青苞米、

校醫衛生講習

【大連】市役所衛生課與關東州廳學務課相呼應、盡力於本市學童教育外、其他學童衛生之重要、亦不息指導、今回乘各方面衛生預防高呼之間、爲順應學童保健起見特行招開衛生係講習（廿六日）起共二週間假大連醫院講堂內、出席講習、關係各學校衛生擊助手、由該院各科醫師擔任、

期供生產需要 促市民節水確保需給

大槻所長談話

「一滴水等於一滴油」！盛夏來臨、大連市水上道使用量日日增加、長此以往、或竟施時間給水也未可知、大槻水道事務所長爲期先年之水、荒不再現、甚望市民勵行節水、據談過去脅過水荒、苦境之大連市民、對於節水之訓練、頗爲充分、但最近天氣炎熱、市民用水量非常增加、長此以往、或實施時間給水亦可比後應論配水、水爲日常生活上不可缺者、自屬勿需贅言、而在生產力增強或防空上、亦極重要、縱無如水或時間給水之虞、亦當力圖節約、以供生產需充防空與國家的重要方面之用、此爲後方國民不可或忽之事、由於入口之增加及各種產業之發展、從來使用雨水之大連上水道遂設、水源地供應需求、是以當局前局勵有恒久的上水道、今後之計畫、目下進行工事中、今年秋大沙河之通水工事即可竣工、一方本年十月、○○淨水池亦可竣工、此完成後、則大連之「水荒」即可完全解消、問題至於從今至秋之二、三個月期間、每事如意、則以後需要、量而水等、即可安心、又大連市一人一個月間平均使用量、在普通家庭、約一噸乃至二噸程度、在銀行、會社及其他獨身寮、一人爲七噸乃至八噸、此則由於「使水不用自己掏錢」之念頭而生之現象、大應自戒、

廿六日輸入 高粱廿三車

【大連】負責關東州滿係民衆食糧配給實業組合、向自滿洲農產公社輸入雜糧、供給民食、而自六月至現在雖多日未能輸入、而於昨二十六日、突然又到高粱二十三車、當即由該組合接收入廠、按此將有再繼續輸入之傾向、

西崗商會總會 報告收支決算

【大連】西崗商會、於廿六日午後二時、在該會二樓會議室、招開之十七年度該會收支決算報告正會員總會、定刻全體會員畢至、由副會長王少臣氏讀九例席下、首行全體起立行國民儀禮、宮城遙拜默禱後繼由副會長致開會詞後繼行由會計主任于錦波報告收支決算、計收入參萬八千五十一圓八角一分支出參萬七千八百六十圓七角四分、剩餘金一百九十一圓七角、滿場一致通過、至午後三時半頃、而散會、

使體驗皇軍辛苦 協實生暑假修鍊

【大連】協和實業學校、爲使學生由側面協力戰爭、並以得確體皇軍討敵辛苦、並更增強戰力計、值茲夏休之際不使學生徒化於怠惰遊逸、並促進實入前年級底記憶鍊局、而爲日盡、由教師實施學生宜當學在協實學生之自覺心、而實重該校之名譽、傾力於勤勞奉公、號外對成績不但之成子、與戰令決十分努力攻讀、以期挽回第一學期時之頹勢、即對學生紀律的生活、而關於早服早起尤須格別注意、行、亦不須放鬆、至勤勞作業中自八月六日到十日、修造相撲場自八月一日到五日修設樂園自八月一日到十日爲農園還作、自七月二十四日到三十一日管理校外農場、每日派遣二百名或六百名許學生手揀先榮之勤勞奉仕工具、於暗興搏鬥、以完遂其意實使命、除勤勞外、並修學本科、內分日語、數學、珠算、英語、經濟、簿記、商業、經濟等、並且所有擔當由鈴木、大野各教師擔任

勵行資源愛護 碎玻璃等收集運動

【大連】州內每年所出碎玻璃的數量甚大、當然這是重要資源亦屬必、自向來對於廢棄、碎玻璃等、不過當作無用途、使得資源損失、因是之故、滿洲資源愛護協會大連支店、與大連市內回收業者協同、預定師過州內奉天滿州之方面連洛、可更生其材料、原料及玻璃製品、現應此玻璃反擊資源、更可代用籠頭容器等物、因是市民、切勿隨便拋棄、

汽車顛覆 乘客死傷甚多

【大石橋】滿鐵國營自動車、於月之二十五日午后五時、由大石橋驛出發勉縣客車、一輛、共載客人二十七名外、運轉手一名、車掌一名、行至中間一段嶺之山道、從下向上、行至山道中間因車體械毀山故障、當時將車覆落山下、山高約三十丈車體破壞客人當時死亡者十名、受傷者十九名、將受傷者運至大石橋滿鐵病院、其遂死亡者運於大石橋滿鐵病院、望死者家族者速來領理、

土豆地瓜加入統制品 確保決戰下食糧對策計

【大連】關東局爲期食糧對策之完璧起見、茲改正關東州主要農產品統制規則、於從來統制農作物之高粱、包米粟等合計二十四種外、新加土豆、地瓜菜豆之三種、岩田州農林課長堤石談話如左、換起一般之注意 茲改正關東州主要農產品統制規則、新加土豆、地瓜、菜豆之三品目、已由七月十四日實施、土豆、地瓜、從來只認爲代用食糧之價值、但逢一因年、期其利用價值極高、尤其當茲確立現在決戰食糧對策之秋、更當指爲土豆、地瓜爲主要農作物之一、故對生產、蒐貨、配給實有適行計畫之必要、故講究此次之措施、甚於本改正、今後土豆、地瓜之自由販賣、一概禁止、由統制機關而行運營、對於菜豆、只以種實爲適用品目之對象、可作蔬菜之菜豆、不列入統制、因此今後之蔬菜、菜豆買賣自由然州內可作種實之菜豆、及由滿洲國輸入可作種實之菜豆、向入統制、州民各位對於上述、充分認識切勿違反法令、特此注意不勝切望

放送聽取料 交納法改正

【大連】電氣會社此次因時局等因改變放送聽取料交納方法、一年分四回交納、一回先繳三個月分、然而第一回分按地域別先納二個月或四個月、五個月分就項、

讀聲機

據關東州卅五月末人口調查其總數爲百六十三萬一千一百九十八名、約比去年增加十萬、一個月平均能增殖八千五百人對物資方面、當局曾設有種種方策進行、但仔細的檢討一下、則對都市傾向的心理、極爲顯著、因之疏散人口計劃、却是一件當前的要務、如將市內一般懷抱着虛榮的無職者送還農村、一掃都市中坐食之徒、利用在食糧增產上、亦有極大的補助、於是便不致防過了食糧困難問題、而大連市不勞徒食最多者、淺過於西崗子及寺兒溝兩方面、如果不勞作不行的話、那麼不充分的驅除收穫亂等不正而不能生產的行商人不行、（齊英）

印度

人種

印度有一百八十萬八千六百七十九平方邊羅的土地、（爲英國的二十倍）、三億七千萬以上的人口。於此相比的英國、雖是他的殖民地但居留印度者、不過十數萬人。

在一般人看來、好像印度的種族、只是印度教徒與回教徒的兩種。其實則不然。印度是一個很複雜的民族所構成大體是分爲四種那雅利安族、雜達維茶族（土人）雅利安與土人的混血族。回教徒。

達羅維茶族

在印度居住最早而廣被全印度者即此族也。在佛經上稱之爲達羅利或夜叉。本黃色人種的一支是形卑色黑的種族。及被雅利安所驅逐、遂到南印度錫蘭島等地降爲奴隸。遂形成後日印度民族的基礎。

這種民族是很溫和誠實的文化水準也高低不一。在印度史上有過是強有力的王國（如阿育王時代的孔雀王朝）但現今的人民也仍有營着山穴野居的生活。據一八七二年的調查結果爲一千八萬以上的人口。其中更分爲以下三族即

（一）齊伯特緬甸族。這種是自東北而入印度者。今日所居於喜馬拉雅山麓即此族也。

（二）勾拉里亞族。此族乃自東北部於孟加拉而來居者。彼等是住在印度南部或中央得干高原一帶。

（三）德拉威達族。是自西北方面入於熱帶地方者。現今分佈在印度南部。

雅利安族

雅利安族本是有史以來最古的民族之一。在五十年以前。居於中央亞細亞地方。其後乃行移動。一部是向西方。另一部是向東方。向西方者形成所謂現興的古代文化而建設希臘帝國。更有進入意大利而建設羅馬大帝國。至於雅利安越過了庫都興什山（喜馬拉雅山之西）進入印度河畔。其後更踏到恒河流域。彼時衝漸的驅逐虐待原住者的土人。文化發達上漸芽的路子。日後因民族的不振而呈英人奴隸的階段裡。現今雅利安族的純粹子孫僅有一千六百萬以上。操着聖斯庫里多語。有稱他爲布拉曼族或拉及普特族的。

雅利安與土人的混血族

這種民族在全印度是中心的人種。人口最多。大抵爲在外族永遠的壓迫下所產生的。據一八七二年調查的結果、有一億二千一百萬人。現今恐已增加數千萬了。

回教徒

在中古時代曾盛興一時。自穆罕默德創教於阿拉伯的麥加。麥的。那後。滅波斯侵西班牙東羅馬等強鄰。入侵印度者乃越過庫都與什山脈路印度河以西的地方。強迫人民信奉回教。至今猶以西北一帶信徒最多。其餘諸地亦有零星的散在。總人口在一八七二年有四千五百萬如今已有七千餘萬的衆多。

關於上述的人口。乃一八七二年英人的調查數。統計爲二億萬人。然皆爲英人所直轄者。但至一九三一年印度增到二億六千萬。再加上土侯國人口始得三億七千萬的總計如此不出十年便能增六千萬之數。但在英人的殘暴極端下。生存者的年齡不滿二十三歲而行死去。雖然在這樣狀態下。印人仍有相當的激增。此激增之數可爲未來亞細亞的解放戰當有相當的供獻焉。

甘地

北原白秋（東方近平譯自大東亞戰爭少國民詩集）

甘地。
甘地坐着。
在那怪棉紡車旁。
甘地就在冥想中。
老翁想些甚麼。
本來面目的甘地。
☆
甘地是絕對無抵抗。
嚴肅的沉默者的甘地。
甘地是國民會議派。
啊。勿寧是苦惱。
☆
逮捕了甘地。
全印度如沸騰之坩堝。
殺了甘地。
甘地雖死猶生。
☆
甘地沒有武器。
只有清朗的紡車聲。
啊。甘地的長眉毛上。
也掛着白絹絲呢。
☆
甘地是信念。
印度一定獨立。

（上圖爲播中之甘地）

英印軍與毅然蹶起之印度國民軍

英印軍的全貌

英。印軍的最高指揮官。是英國國防委員會。可是實際上的指揮責任者。還要說是印度總督。在總督下。設有軍事委員會。這個委員會。不過僅是一種形式上的團集組織其實際的權限。仍是屬於歐金里克印度軍司令官之下。計有英吉利正規軍。印度正規軍。補助軍。印度地方軍。和印侯王侯軍等。除任特東南北西。和全印度劃爲四個管區。而從事於防戰的工作。

英國正規軍。要是將若干的機械化部隊加算在其中。其人數可有數十萬上下。印度正規軍。是由在受過相當訓練的印度人。和機械化部隊所編成的。補助軍。是由住印度的英人來編成的。分爲步。騎。砲。工。輜重。鐵道等部類。現在的人數。已達十萬。可是他們的戰鬥力。並不怎樣勇強。

印度地方軍。也可叫做土民軍。有着地方軍十八個中隊都市地方軍三個大隊。大學生軍九個中隊。全兵力共計有二萬之譜。印度王侯軍。是印度正規軍的候補軍。其裝備是特別低劣。戰鬥力更是薄弱。

空軍方面。在新德里。設有司令部。航空部。是在賓亞瓦利。東部印度。擁有四百飛機和五十一個飛行團。其外。擔任沿岸防備和協力維持地上治安任務的印度空軍還擁有百架的飛機。半數是專以防衛爲主眼的小型機。

印度國民軍

曾已組織妥當。即行猛烈訓練之「印度國民軍」現以飲時拉。鮑斯氏就任獨立聯盟會長之職會。給將其聲貌公諸於世。此國民軍日前因已受史巴斯。鮑斯及日本東條首相之鼓舞。乃更行高漲其新的決意。而願企靜待向祖國印度進擊。以殲滅英美軍之日。史巴斯。鮑斯氏。曾親見前在東京逗留之時。會對國內外記者團。略謂「吾人以熱血。購求吾人之自由者、乃係吾人之義務。對於拔劍之敵人。吾人亦必須拔劍與戰。故非暴力不服從運動。今已必須發展至武力鬥爭矣」云云。蓋鮑斯氏之此種決意。亦爲獨立聯盟所夙具之信念焉。以是印度國民軍。即乃且現此種決意之利器。茲者武力獨立鬥爭。業已決定的進至新的階段。此雖未必因獨立聯盟之有史巴斯。鮑斯氏所致。但謂亦因鮑斯氏之就任會長誠不無新階段之結果 係因大東亞戰爭之開展。方致印度之情勢。爲之變化。即係英國自大東亞戰爭勃發以來。頓形敗退、日本旋出東亞。日前又以自行排出所謂「阿拉坎之悲劇」。以致奪回緬甸一擧。竟成爲一種之迷夢。茲已暴露無遺。因此其印度之政治的統制力。業經歸於崩壞。然屬不能掩飾。有此結果竟致對印度民衆。亦拔劍而相向矣。

據此則所謂『以劍對劍』之史巴斯。鮑斯氏宣言。其根據即在於此。惟以英國對於印度民衆。業已暴露其仇視不容併立之實情。故今日謂乃印度民衆達成宿望之絕好良機。如是印度獨立鬥爭。實所謂爲現已決定的進至武力鬥爭之階段矣。

印度如爲英國『鑲於王冠之綠石』。則英國對於印度間題。縱至將來。亦將始終不能容讓對印度。甘作讀質之讓步。職是之故。爲印度獨立計。則武力鬥爭。係屬絕對不可免者。更無議論之餘地。

由是觀之。其從前以非暴力不服從主義爲根本而其一生對專事致力於獨立之聖雄甘地翁之努力。應行加以否認者固無論矣。惟喚起英國壓制下祖爲無力之印度民衆。以政治的自覺之獨立運動。溯本追源能以誘導至今日者仍屬甘地翁之力所致。按其非暴力主義。於事實上。印度民衆雖屬無打倒英國之武力。但毋寧可謂爲可能之唯一的鬥爭手段。因此等方法印度民衆已逐步建樹使英國衰退之里程標的矣。（未完）

圖爲印度婦人軍

古代文化

略言

一個頭形的寶庫。爲英人搾取百餘年了。奴隸化但奴隸却掙扎自由。包含着要暴發的火山口。

他北邊有聳峙的喜馬拉雅高山。南有得干高原。雨澤瀰漫奔放的雅魯藏布江與印度文化之母的印度河。以及聖恒河分灑在中部肥沃的平野上。氣溫是屬於熱帶性。北部高地是雖比涼爽的。西部至氣乾燥又多草野與沙漠。惟東部降雨獨多。是以形成天然的穀倉。米棉花。茶。麻。鴉片。小麥。甘蔗。菸草。藍靛。油菜子。漆。膠等這東西都是很豐足的。礦物有埋藏的煤。鐵。石油。錳。金。銀。鉛。銅及寶石等。在這些中最主要的是製鋼與紡織業。其次是製糖及搾油製革最爲發達。其中除印人實際於營業。他都所創之他毛紡織者社（在英本國也是首屈一指的鋼工廠）外殆全部是英人的資本於一九三三年英人的其他資本全已超過十億磅。乃英人於海外全投資的四分之一。年年平均約入本國有一億五千萬磅之多數。

但英人搾交通是遠日的建設。工商業也是畸形的發達。政治是分割不勞互相團結。教育的不良是英人遂手所製成的。

取愚民。在歷史上不滅的文化動着重視他們都是歸於風景絕佳的河畔。物產饒。土地肥沃氣候溫暖。而且人民易於謀生的地方。這是它們開化甚以最早之故。不問是黃河長江流域的古代中國。尼羅河畔的埃及。幼發拉底。底格里斯河的巴比倫古代東方諸國。以及位在印度河。恒河的印度。它們予後進的西方諸國。以不可毀滅的功勛。是世人施知的。侵入印度的雅利安族驅迫着土人。但其後又爲外族所侵擾。此非他民族不知自衛只知享受的因果。以此雅利安族統制之下。印度各邦亦有武力強盛在拓大瀛領土至於統一全印度乃根本絕無的事。故可知印人的武力不振。厲覆厲衰是屢見不鮮的。尤其近古以來印度是在黑暗裡。永被外人所統轄着。

當雅利安踏入印度土時。僅是幾個部落散居日後由於種族的膨脹。逐部落各自侵佔領分立許多小國各邦則互相鬥爭與交際還長快、又與土人爭奪結果土人被征或降爲奴隸。這時印度的文化就長足進步了。

文化

一、各種學術

雅利安人至印度創立了婆羅門教。知識方是不知之普及。學術是知識階級所獨占。在這種情況下婆羅門教的僧侶們從事研究、這研究的範圍如何。像天文學把月的軌道分爲二十七星座。算術上知道用十進位至於醫學也知道解剖術。又把醫術分爲五明即（一）內明—乃內心之明。哲學宗教是也。（二）因明—是研究物的因果。如理論學是也（三）工巧明—乃手的技巧。像美術工藝等。（四）醫方明就是醫治的方法如解剖醫藥等術（五）聲明。此即是音學。乃音樂等。

二、古書

印度最大的書有四部 即梨俱吠陀 僧伽。吠陀夜珠吠陀（又名耶柔吠陀）阿闥吠陀（又名阿闥婆）總稱此四部四吠陀。婆羅門教上最珍惜而視之寶聖經的就是他。此書乃自雅利安佔據印度後所作。內中殆全部是發美及祈禱諸神的。並有關於宗教哲學的著述也是很多。至於太古戰爭的記載及拉瑪王子的武功。是由古詩人所寫成。同時摩訶婆羅多法異也很早的出現了。

宗教

一、婆羅門教

最初崇拜的是天地造化之主宰大梵天王。婆羅門又造三神。三神之外有三億三千萬神。這些諸神無司着天地日月風雷雨諸事。

教義以善惡輪迴未來爲本。但信天堂地獄輪迴之說。是以修行的人多居於南洋或山洞裡。食物衣服是粗劣的。並且每天只能粗食一次。以此始能得到正果。

最初雅安利來居印度者本無階級。但因日後人口繁多土地漸廣。而職業又各異。遂抬根於相傳的神話編成擊法身種專自己的聯繫。藍由人民分成四等階級。（未完）

國際劇場 GEKITO 演期 八月二十八日 二十九日 三十日 今天貢獻 ○加演滿映新聞 華新公司古裝武俠巨片 兒女英雄傳 顧蘭君 梅熹 新版 即十三妹 能仁寺 下期新片 紅粉知己 周曼華 梅熹 初度合作

中聯新片 廿八日至卅日 千金怨 顧秋蘭 主演 鐵西區 電五二三三五

光陸 CAPITOL THEATRE 廿八日至三十日 城內中街路南 電【四】三六三三 國華公司 香艷巨片 西廂記 周旋 主演 下期上海新片 紅粉知己

電影院 二十八 二十九 三十日 奉天電車路 電【二】三七九一 新華出品 喜劇佳片 恭喜發財 殷秀岑 主演 下期上海新片 紅粉知己

天樂 電影院 廿八日 廿九日 三十日 城內大東市胡同 電【四】二一八二 國華公司 偉大出品 秦淮世家 周曼華 主演 下期上集 梅花落

天光 電影院 廿八日 廿九日 大西關大街 電【二】三二七八 上海佳片 偉大出品 歡樂年年 陳雲裳 主演 下期 注意佳片

雲閣 電影院 二十八 二十九 三十日 北市塲 電【二】五三五八 中聯滑稽 偵探巨片 一串珠 姜明 李紅 主演 下期上集 腦人春色

金城 電影館 八月廿八日 廿九日 三十日 卅一日 大西關大街 五斗居 中聯出品 古裝武俠 偉大巨片 蕩寇大俠 王引 王乃東 主演 下期 孔雀東南飛

光明 電影院 廿八日 至卅一日 八月一日 城內鼓樓南 電【四】二一八八 中聯出品 ☆☆☆ 不如歸 李麗華 呂玉堃 主演 下期 空之神兵

育嬰寶

治小兒咳嗽喘急驚風抽搐及初生百病

本育嬰寶係三世主傳已歷百餘年臨床實驗主治嬰兒咳嗽喘急驚風抽搐及初生百病無不百服百驗雖十分險症如能將藥灌下即死亦能回生誠小兒起死回生救急良藥也

◎無病時服之能避一切雜病 ◎病輕時服之能以早期全愈 ◎病重時服之確保轉危爲安

欲保兒童健康家中宜常儲備

兒童良藥 育嬰寶是小兒健康最良聖藥

兒童有病莫慌張 速服此藥保安康 身強體健精神爽 異日從戎報君王

各省城鎮均有代理 價目 每袋四角 加料壹圓

福定兒喘膏 小兒百日咳最新治療藥

小兒時行瘟疫疹痘專藥 羚羊清毒散

小兒疳積聚病塊專藥 張氏疳藥

小兒咳嗽咽喉腫痛良藥 保肺止咳

小兒諸毒諸火諸熱專藥 輔兒康

小兒停食傷乳吐瀉專藥 合胃保腸散

漢醫張子舟處製 奉天大北關育生堂藥房出品